คู่มือการสอบสวน

คดีความผิดเกี่ยวกับยาเสพติด

สำนักงานตำรวจแห่งชาติ พ.ศ. ๒๕๖๔ Royal Thai Police 2021

คู่มือการสอบสวน
คดีความผิดเกี่ยวกับยาเสพติด

สำนักงานตำรวจแห่งชาติ พ.ศ.๒๕๖๔

Royal Thai Police 2021

คำนิยม

"การสอบสวน" เป็นการรวบรวมพยานหลักฐานตามประมวลกฎหมายวิธีพิจารณาความอาญา เพื่อที่จะทราบข้อเท็จจริงหรือที่สูงขึ้นความคิดและเพื่อจะเอาตัวผู้กระทำผิดมาฟ้องลงโทษ การสอบสวนคดีอาญาจึงมีความสำคัญเป็นอย่างมาก เป็นต้นทางแห่งกระบวนการยุติธรรม เนื่องจากพยานหลักฐานที่ปรากฏในสำนวนการสอบสวน จะถูกใช้เป็นพยานหลักฐานประกอบการพิจารณาพิพากษาคดีในชั้นอัยการและชั้นศาล นอกจากนี้ การสอบสวนยังเป็นกลไกที่สำคัญของรัฐ ที่มีไว้เพื่อการรักษาความสงบเรียบร้อยของสังคม และเป็นหลักประกันในความยุติธรรม และการคุ้มครองสิทธิและเสรีภาพของประชาชนตามรัฐธรรมนูญ

ประเทศไทย มีกฎหมายมากกว่า ๑,๐๐๐ ฉบับ นอกจากนี้ยังมีกฎหมายสำหรับองค์กรของรัฐอื่นๆ อีกเป็นจำนวนมาก ซึ่งกฎหมายต่างๆ เหล่านี้ มีการแก้ไข ปรับปรุงอยู่เสมอ เพื่อให้สอดคล้องกับบุคคลและที่เปลี่ยนแปลงไปอย่างรวดเร็ว สำนักงานตำรวจแห่งชาติ ตระหนักถึงความสำคัญของการสอบสวนคดีอาญา จึงได้มอบหมายให้กองบังคับการกำกับการสอบสวน รวบรวมองค์ความรู้ต่างๆ ที่เกี่ยวข้อง แก่เจ้าพนักงาน ให้ทราบถึงการศึกษาค้นคว้าและอ้างอิง จัดทำคู่มือการปฏิบัติงานของพนักงานสอบสวนขึ้น เป็นคู่มือมาตรฐานการปฏิบัติงาน (Standard Operation Procedures : SOPs) แบ่งเป็น ๕ เล่ม ตามหัวข้อใหญ่ๆ คือ การสอบสวนคดีอาญาทั่วไป การสอบสวนคดีความผิดเกี่ยวกับทรัพย์สาธารณะและสิ่งแวดล้อม ความผิดเกี่ยวกับยาเสพติดและวัตถุออกฤทธิ์ ความผิดเกี่ยวกับการคุ้มครองผู้บริโภค และความผิดเกี่ยวกับอาวุธปืนและวัตถุระเบิด

หวังเป็นอย่างยิ่งว่า คู่มือทั้ง ๕ เล่มนี้ จะเป็นประโยชน์ต่อพนักงานสอบสวนและข้าราชการที่ทำหน้าที่ตำรวจผู้ปฏิบัติงานในทุกระดับ ทำให้การบังคับใช้กฎหมาย และการอำนวยความยุติธรรมเกิดประสิทธิภาพสูงสุด นำมาซึ่งความสงบสุขให้กับสังคม ให้สมกับวิสัยทัศน์ "เป็นองค์การบังคับใช้กฎหมายที่น่าเชื่อถือ ในระดับมาตรฐานสากล เพื่อให้ประชาชนเชื่อมั่นศรัทธา" และขอขอบคุณ พลตำรวจเอก ชนะชัย ฐิตนวราพงษ์ รองผู้บัญชาการตำรวจแห่งชาติ / หัวหน้าคณะทำงานนโยบายการพัฒนางานสอบสวน ตามคำสั่งสำนักงานตำรวจแห่งชาติ ที่ ๕๒๑๒/๒๕๖๐ ลงวันที่ ๑๑ กุมภาพันธ์ ๒๕๖๐ รวมทั้งคณะทำงานสอบสวนสำนักงานกฎหมายและคดี และผู้เกี่ยวข้องทุกท่าน ที่ได้ร่วมกันจัดทำคู่มือพนักงานสอบสวนนี้ขึ้นจนสำเร็จลุล่วงไปด้วยดี

พลตำรวจเอก

(สุวัฒน์ แจ้งยอดสุข)

รองผู้บัญชาการตำรวจแห่งชาติ

คำนิยม

เป็นที่ยอมรับกันว่า งานสอบสวน เป็นงานสำคัญ ที่เป็นหัวใจของสำนักงานตำรวจแห่งชาติ และเป็นจุดเริ่มต้นของกระบวนการยุติธรรม ดังนั้น หากพนักงานสอบสวนมีความรู้ความสามารถในการปฏิบัติงาน ก็จะทำให้สามารถดำเนินการให้บรรลุเป้าหมายอย่างมีประสิทธิภาพ อย่างไรก็ตาม พนักงานสอบสวนจำเป็นต้องมีความรู้ ความชำนาญ ในการทำงาน ซึ่งต้องศึกษาจากตำรา กฎ ระเบียบ และข้อบังคับต่างๆ ที่เกี่ยวข้อง หลักเกณฑ์และวิธีการปฏิบัติงานในการสอบสวน ที่กำหนดไว้เป็นจำนวนมาก ซึ่งผู้บัญชาการตำรวจแห่งชาติเล็งเห็นถึงความสำคัญของปัญหาดังกล่าว จึงมอบหมายให้คณะทำงานนโยบายการพัฒนางานสอบสวน ตามคำสั่งสำนักงานตำรวจแห่งชาติ ที่ ๕๕๔/๒๕๕๔ ลงวันที่ ๑๕ กุมภาพันธ์ ๒๕๕๔ จัดทำคู่มือมาตรฐานการปฏิบัติงาน (Standard Operation Procedures : SOPs) ของพนักงานสอบสวนขึ้น

หนังสือคู่มือพนักงานสอบสวนชุดนี้เป็นคู่มือการปฏิบัติงานที่ได้ปรับปรุงเพิ่มเติมจากคู่มือเดิมที่มีอยู่ โดยแยกเป็นหมวดหมู่ตั้งแต่เริ่มต้นกระบวนการสอบสวน จนเสร็จสิ้นกระบวนการสอบสวน เปรียบเสมือนแผนที่ บอกสิ่งที่การทำงานที่มีจุดเริ่มต้นและสิ้นสุดของกระบวนการ ระบุถึงขั้นตอนรายละเอียดของกระบวนการต่างๆ ของการสอบสวน และวิธีการควบคุมกระบวนการสอบสวนในขั้นตอนต่างๆ ในการปฏิบัติงาน โดยเฉพาะอย่างยิ่ง กฎ ระเบียบ และคำพิพากษาฎีกาที่เกี่ยวข้องในการปฏิบัติงาน เพื่อให้เกิดความเข้าใจแนวทางแก้ไขปัญหาในการปฏิบัติงาน การจัดทำคู่มือนี้จึงมีวัตถุประสงค์เพื่อให้มีประโยชน์ในการปฏิบัติงานมากกว่าที่จะใช้เป็นตำราอธิบายเจตนารมณ์ผู้ที่ยกร่างกฎหมาย ด้วยวัตถุประสงค์ดังกล่าว คณะผู้เขียนจึงต้องมีประสบการณ์ ความรู้ความชำนาญ ในการปฏิบัติงานสอบสวนในแต่ละเรื่องที่เขียนเป็นอย่างดี คู่มือพนักงานสอบสวนชุดนี้ จึงเป็นประโยชน์ต่อผู้มีหน้าที่ปฏิบัติงานสอบสวนและผู้มีหน้าที่เกี่ยวข้องกับงานสอบสวน เป็นอย่างยิ่ง

ผมขอขอบคุณ คณะผู้เขียน และผู้มีส่วนร่วม ในการจัดทำคู่มือพนักงานสอบสวนที่ได้มีความวิริยะอุตสาหะในการเขียนเรียบเรียงเอกสารชุดนี้ ด้วยความเสียสละเวลาส่วนตัวและครอบครัว ทำให้มีคู่มือการสอบสวนที่ดีที่ใช้ในการสอบสวนทั่วไป และการสอบสวนคดีต่างๆ โดยนอกจากการจัดพิมพ์เป็นรูปเล่มแล้ว ยังได้เผยแพร่เป็นหนังสืออิเล็กทรอนิกส์ (E-Book) ไว้บนเว็บไซต์ของสำนักงานตำรวจแห่งชาติ เว็บไซต์ของสำนักงานกฎหมายและคดี และเว็บไซต์ของสถาบันส่งเสริมงานสอบสวนด้วย

หวังเป็นอย่างยิ่งว่า หนังสือคู่มือพนักงานสอบสวนชุดนี้ จะเป็นประโยชน์กับพนักงานสอบสวนและผู้ปฏิบัติงานที่เกี่ยวข้อง รวมถึงผู้ที่สนใจศึกษาหาความรู้โดยทั่วไป ได้อย่างดียิ่ง ในการจะนำไปใช้ในการปฏิบัติงานให้ถูกต้อง รวดเร็ว เป็นธรรม แก่ทุกฝ่าย อย่างมีมาตรฐานและเป็นแนวทางเดียวกัน อันจะส่งผลดีต่อความเชื่อมั่น ศรัทธา ต่อประชาชนและหน่วยงานองค์กรทุกภาคส่วนที่มีต่อสำนักงานตำรวจแห่งชาติต่อไป

รองผู้บัญชาการตำรวจแห่งชาติ

(ชนินทร์ วิษณุวรานุกูล)

รองผู้บัญชาการตำรวจแห่งชาติ/

ประธานคณะทำงานนโยบายการพัฒนางานสอบสวน

คำนำ

ปัญหายาเสพติดเป็นปัญหาของประเทศไทยมาอย่างยาวนาน ก่อให้เกิดความเสียหายแก่ประเทศชาติ ทั้งทางด้านเศรษฐกิจและสังคม ที่ผ่านมารัฐบาลทุกยุคทุกสมัยได้ถือว่าการป้องกันและปราบปรามยาเสพติดเป็นนโยบายสำคัญ แต่จนถึงปัจจุบันนี้ปัญหายาเสพติดยังไม่บรรเทาลง เนื่องจากการผลิต การค้ายาเสพติด เป็นเรื่องของการแสวงหาผลประโยชน์ทางการเงินที่มหาศาล ผู้เกี่ยวข้องกับการกระทำความผิดเกี่ยวกับยาเสพติด จึงได้มีการพัฒนาวิธีการในการกระทำจนเกิดการรวมตัวกันขึ้นเป็นองค์กรอาชญากรรม ซึ่งมีการกระทำที่ซับซ้อนและสลับกัน ยากแก่การที่จะเข้าถึงและสาวถึงความเป็นไปในองค์กรอาชญากรรมได้

การแก้ไขปัญหาด้วยการบังคับใช้กฎหมายให้ได้ผลสมดังเจตนารมณ์ของกฎหมาย และเพื่อให้บรรลุถึงการปราบปรามที่ได้ผล และเป็นธรรมต่อทุกฝ่ายที่เกี่ยวข้อง จำเป็นจะต้องสร้างให้พนักงานสอบสวนซึ่งทำหน้าที่ในการสืบสวนการยุติธรรมขั้นต้น มีความรู้ความเข้าใจในบทกฎหมายและการสอบสวนคดียาเสพติด ซึ่งมีเทคนิคการและวิธีการแตกต่าง แตกต่างจากการสอบสวนคำเป็นคดีอาชญากรรมประเภทอื่น เพื่อให้สามารถนำกฎหมายและระเบียบที่เกี่ยวข้องกับการป้องกันและปราบปรามยาเสพติดไปใช้ได้อย่างถูกต้อง สำนักงานตำรวจแห่งชาติ ได้ตระหนักในเรื่องนี้เป็นอย่างดี จึงได้รวบรวม แนวทาง วิธีการ ระเบียบ และกฎหมาย ไว้ในหนังสือคู่มือการสอบสวนคดีความผิดเกี่ยวกับยาเสพติด และจะเป็นอย่างยิ่งหากหนังสือเล่มนี้จะมีส่วนช่วยในการสอบสวนคดี และสามารถนำไปปรับใช้ในการดำเนินคดีความผิดเกี่ยวกับยาเสพติด เพื่อประโยชน์ในการป้องกันและปราบปรามยาเสพติดต่อไป

คณะทำงาน

๒๐ มิถุนายน ๒๕๖๘

สารบัญ

		หน้า
บทที่ ๑	การสอบสวนคดีความผิดเกี่ยวกับยานพาหนะ	๑
	๑. ลักษณะการสอบสวนคดียานพาหนะ	๑
	๒. กฎหมาย ระเบียบ คำสั่ง ที่ควรคำนึงในการทำงานของพนักงานสอบสวน	๒
	๓. ขอบอำนาจการสอบสวน	๓
บทที่ ๒	การปฏิบัติหลังการรับแจ้งเหตุ	๕
	๑. ขั้นตอนการดำเนินการ	๕
	๒. การรับตัวผู้ต้องหา การรับมอบยานพาหนะของกลางและทรัพย์สิน	๗
	๓. การตรวจสอบตัวผู้รับตัวต้องหาหรือกลางในที่	๗
	๔. การลงบันทึกแบบบัญชีชี้ทรัพย์และรักษาทรัพย์	๙
บทที่ ๓	การสอบสวนและการรวบรวมพยานหลักฐาน	๑๑
	๑. เทคนิคและวิธีการสอบสวนคดีความผิดเกี่ยวกับยานพาหนะ	๑๑
	๒. การรวบรวมพยานหลักฐานในที่เกิดเหตุ	๑๒
	๓. การรวบรวมพยานหลักฐานในคดีความผิดเกี่ยวกับยานพาหนะที่มีลักษณะที่สำคัญ	๑๓
	๔. การส่งชิ้นส่วนการสอบสวน	๑๔
	๕. การสรุปสำนวนและทำความเห็นทางคดี	๑๙
	๖. การดำเนินการหลังการส่งสำนวนการสอบสวน	๑๙
บทที่ ๔	ของกลางคดีอาญา และทรัพย์สิน	๒๒
	๑. การเก็บรักษาของกลางและทรัพย์สิน	๒๒
	๒. การจำหน่ายของกลางและทรัพย์สิน	๒๒
	๓. การลงบันทึกจำหน่ายของกลางในแบบบัญชีชี้ทรัพย์และรักษาทรัพย์	๒๒
	๔. ของกลางที่ส่งให้หน่วยงานอื่น หรือหน่วยงานตรวจพิสูจน์	๒๐
บทที่ ๕	ตัวอย่างสำนวนการสอบสวนคดียานพาหนะ	๒๓

หน้า

ภาคผนวก

ก ประกาศสำนักงานคณะกรรมการป้องกันและปราบปรามยาเสพติด
เรื่อง วันที่ ๒๑ กรกฎาคม ๒๕๕๕ ๑๑๑

ข ตาราง ชื่อยา ฐานความผิด และอัตราโทษในศัพท์ยาเสพติด ๑๑๑

ค ตาราง ชื่อยา ฐานความผิด อัตราโทษ
และการแบ่งประเภท ตาม พ.ร.บ. วิธีดูแลการเสื่อมสิทธิและประหารชีวิต พ.ศ. ๒๕๕๕ ๑๑๑

ง ตาราง ชื่อยา ฐานความผิด อัตราโทษ ตาม พ.ร.บ. ป้องกันการใช้สารระเหย
พ.ศ. ๒๕๕๓ ๑๑๑๑

จ ตารางเปรียบเทียบฐานความผิดและบทกำหนดโทษตาม พ.ร.บ. มาตรการในการปราบปราม
ผู้กระทำความผิดเกี่ยวกับยาเสพติด พ.ศ. ๒๕๕๒ ๑๑๑๑

ฉ รายชื่อกฎหมายที่เกี่ยวข้องในการตรวจสารเสพติดยาเสพติด ๑๑๑๕

ช กฎหมาย ระเบียบ คำสั่ง และแนวทางในการเบิกค่าใช้จ่ายที่เกี่ยวข้องกับการเก็บตัวอย่าง
หรือที่ทำการตรวจสารเสพติดให้โทษ ๑๑๑๑

รายชื่อคณะทำงาน ๑๑๑๕

บทที่ ๑
การสอบสวนคดีความผิดเกี่ยวกับยาเสพติด

๑. ลักษณะการสอบสวนคดียาเสพติด

โดยหลักการแล้วการสอบสวนคดีความผิดเกี่ยวกับยาเสพติดจะมีลักษณะรูปแบบและวิธีการเช่นเดียวกับการสอบสวนคดีอาญาอื่นทั่วไป เพียงแต่ต้องการทักษะและความรู้ความชำนาญของผู้ประสบการณ์ในการสอบสวนเฉพาะด้านมากกว่าคดีอาญาทั่วไปเท่านั้น ในทางปฏิบัติการสืบสวนสอบสวนจะอยู่ภายใต้หลักการหรือแนวความคิดพื้นฐานหลัก ๒ ประการ คือ หลักการปฏิบัติงานอย่างตรงไปตรงมาตามกฎหมายโดยไม่เกรงกลัวต่อสิ่งใดๆ และหลักการปฏิบัติงานด้วยความรวดเร็วฉับไว ซึ่งถือเป็นหัวใจสำคัญของการสอบสวนคดีอาญาทั่วๆ ซึ่งคดีความผิดเกี่ยวกับยาเสพติดก็ต้องยึดหลักการดังกล่าวนี้ด้วย โดยจะมีการปฏิบัติงานใน ๓ ลักษณะใหญ่ๆ คือ

๑.๑ การสอบสวนในทางอาญา คือการสอบสวนที่พนักงานสอบสวนได้ดำเนินการไปตามประมวลกฎหมายวิธีพิจารณาความอาญา

๑.๒ การสอบสวนคดีตาม พ.ร.บ.มาตรการในการปราบปรามผู้กระทำความผิดเกี่ยวกับยาเสพติด พ.ศ.๒๕๕๒ มาตรา ๒, มาตรา ๘ เพื่อดำเนินการในมาตรการยึดอายัด ริบทรัพย์สินและสินบนในคดีความผิดเกี่ยวกับยาเสพติด และตาม พ.ร.บ.ป้องกันและปราบปรามการฟอกเงิน พ.ศ.๒๕๕๙ มาตรา ๕ – ๑๑ ในความผิดเกี่ยวกับการฟอกเงินในความผิดมูลฐาน (ยาเสพติด)

๑.๓ การดำเนินการกับทรัพย์สินของผู้ต้องหาและผู้เกี่ยวข้อง แบ่งการดำเนินออกได้ ๓ กรณี คือ

๑.๓.๑ การดำเนินการในคดีตรวจยึดทรัพย์สินตาม พ.ร.บ.มาตรการในการปราบปรามผู้กระทำความผิดเกี่ยวกับยาเสพติด พ.ศ.๒๕๕๒ มาตรา ๑๗ – ๒๑

๑.๓.๒ การดำเนินการในคดีฟอกเงิน ตาม พ.ร.บ.ป้องกันและปราบปรามการฟอกเงิน พ.ศ.๒๕๕๙ มาตรา ๑๑ – ๒๒

๑.๓.๓ การใช้มาตรการทางภาษี โดยสำนักตรวจยึดทรัพย์สินคดียาเสพติด สำนักงานคณะกรรมการป้องกันและปราบปรามยาเสพติด (ป.ป.ส.) และสำนักงานคณะกรรมการป้องกันและปราบปรามการฟอกเงิน (ปปง.) จะพิจารณาว่าทรัพย์สินใดที่ต้องใช้มาตรการทางภาษี ก็จะส่งเรื่องไปยังกรมสรรพากรให้ดำเนินการกับทรัพย์สินดังกล่าวต่อไป

ซึ่งในการสอบสวนคดีความผิดเกี่ยวกับยาเสพติดนั้น จะมีส่วนแตกต่างกันบ้างในส่วนของรายละเอียดของการสอบสวนที่เป็นการดำเนินการเฉพาะด้านการสอบสวนคดีความผิดเกี่ยวกับยาเสพติด ที่จะต้องมีการนำลักษณะไปในรายละเอียดในส่วนสำคัญหลัก ๒ ประการ คือ

- การสอบสวนเพื่อเชื่อมโยงถึงเครือข่ายของผู้ร่วมการกระทำความผิดในขบวนการที่เกี่ยวกับยาเสพติดในส่วนที่เกี่ยวกับผู้ผลิต ผู้เสพ ผู้ค้า ผู้จำหน่าย ผู้ให้การช่วยเหลือ สนับสนุน เพื่อดำเนินการจับกุมมาลงโทษ หรือใช้เป็นฐานข้อมูลเพื่อเป็นแนวทางในการสืบสวนสอบสวนต่อไป
- การสอบสวนเพื่อดำเนินการตามมาตรการยึดอายัด ริบทรัพย์สินสนับสนุน และมาตรการดำเนินการกับทรัพย์สินของผู้ต้องหา เครือข่าย และผู้เกี่ยวข้องนั้น การสอบสวนจะต้องอาศัยเทคนิคและวิธีการสอบสวนที่ค่อนข้างละเอียด และรัดกุมพอสมควร

๒. กฎหมาย ระเบียบ คำสั่ง ที่ควรคำนึงในการทำงานของพนักงานตรวจสอบ มีดังนี้

๒.๑ อำนาจ ตาม ปริยาญา ในการวินิจฉัยปัญหาข้อกฎหมายและการดำเนินการตั้งหลายกรณี ปัญหาผู้ที่มีอำนาจปริยาญาซึ่งพนักงานตรวจสอบควรให้คำปรึกษาเกี่ยวกับความคิดที่ถูกต้องหรือไม่ เพื่อที่จะทราบข้อเท็จจริง หรือที่ถูกต้องความคิดและเพื่อจะเอาตัวผู้กระทำความคิดมาที่ถูกต้องไม่ทราบ หรือเพื่อที่ถูกต้องความบริสุทธิ์ของผู้ที่ถูกหา เป็นอำนาจหลัก

๒.๒ พ.ร.บ.ยานพาหนะที่ใช้ในทาง พ.ศ.๒๕๒๒ มาตรา ๑๐๐/๒ ถ้าศาลเห็นว่าผู้กระทำความคิดผู้ใดได้ให้ข้อมูลที่สำคัญและเป็นประโยชน์อย่างยิ่งในการปราบปรามการกระทำความคิดเกี่ยวกับยานพาหนะที่ใช้ในทางก่อนพนักงานฝ่ายปกครอง หรือตำรวจ หรือพนักงานตรวจสอบ ศาลจะลงโทษผู้นั้นน้อยกว่าอัตราโทษขั้นต่ำที่กำหนดไว้สำหรับความคิดนั้นก็ได้ เป็นอีกทีที่ใช้ในการตรวจสอบผู้ที่อาจเกี่ยวข้องหรือมีส่วนในฐานะออกหมายจับ ผู้ร่วมกระทำความคิด, ออกหมายเป็นเครือข่าย, ผู้สั่งการ, ผู้จ้างวาน และผู้เกี่ยวข้อง รวมถึงการยึด อายัดทรัพย์สินของผู้ที่อาจมี, ผู้ร่วมกระทำความคิด, เครือข่าย, ผู้สั่งการ, ผู้จ้างวาน และผู้เกี่ยวข้อง

๒.๓ ปริยาญา มาตรา ๑๑ "ผู้ที่ร่วมกระทำความคิดด้วยกันนั้นเป็นตัวการ" และ มาตรา ๑๐ "กระทำด้วยประการใดๆ อันเป็นการช่วยเหลือ หรือให้ความสะดวกในการที่ผู้อื่นกระทำความคิดก่อนหรือขณะกระทำความคิด แม้ผู้กระทำความคิดจะมิได้รู้ถึงการช่วยเหลือ หรือให้ความสะดวกนั้นก็ถือเป็นการสนับสนุน"

๒.๔ พ.ร.บ.มาตรการในการปราบปรามผู้กระทำความเกี่ยวกับยานพาหนะที่ใช้ในทาง พ.ศ.๒๕๓๔ มาตรา ๖, มาตรา ๘ และ มาตรา ๑๕ "ข่มขู่ ขอเงิน เอาไปเสีย ทำให้เสียทาง ทำลาย ทำให้สูญหาย หรือใช้ประโยชน์หรือจับไว้โดยมิชอบด้วยประการใด ซึ่งทรัพย์อันที่มีค่าสิ่งของ หรือยานพาหนะที่ตกรู้ว่าจะถูกยึด หรืออายัด ตาม พ.ร.บ.นี้"

๒.๕ พ.ร.บ.ป้องกันและปราบปรามการฟอกเงิน พ.ศ.๒๕๕๙ มาตรา ๕ – ๑๑ ความคิดเกี่ยวกับการ "ฟอกเงิน" ในความคิดมูลฐาน (คดีความคิดเกี่ยวกับยานพาหนะที่เป็นความคิดมูลฐาน) และการยึด/อายัดทรัพย์สินที่เกี่ยวกับการกระทำความคิดมูลฐาน ที่ดำเนินการโดยพนักงานสำนักงาน ตาม มาตรา ๑๑ – ๑๕

๒.๖ พ.ร.บ.วิธีพิจารณาคดียานพาหนะที่ใช้ในทาง พ.ศ.๒๕๕๐ มาตรา ๑๑ "ในการสอบสวนคดีของกลางในการที่ถูกจับ ให้ส่งมาภายใน ๘ วัน นับแต่เวลาที่ได้รับไว้เป็นของกลาง เว้นแต่มีเหตุจำเป็นอย่างอื่นมาให้นับเพิ่มได้ในจำนวน" และยังได้กำหนดอายุความในฐานความคิดซึ่งต้องระวางโทษประหารชีวิตหรือจำคุกตลอดชีวิตมีกำหนด ๑๐ ปี นับแต่วันกระทำคิดได้ตาม มาตรา ๒๒ ซึ่งแตกต่างจากอายุความตาม ป.อาญา มาตรา ๑๕

๒.๗ ระเบียบคณะกรรมการป้องกันและปราบปรามยานพาหนะที่ใช้ในทาง ว่าด้วยแนวทางการประสานงานคดียานพาหนะที่ใช้ในทางที่สำคัญ พ.ศ.๒๕๕๓ คดีความคิดเกี่ยวกับยานพาหนะที่ใช้ในทางฐาน ขโมย นำเข้า ส่งออก จำหน่าย หรือมีไว้ในครอบครองเพื่อจำหน่าย ตาม พ.ร.บ.ยานพาหนะที่ใช้ในทาง พ.ศ.๒๕๒๒ และ พ.ร.บ.วัตถุอันตรายที่ส่งออกและประกาศ พ.ศ.๒๕๔๓ ซึ่งเป็นของกลางและมีปริมาณ หรือน้ำหนักอย่างใดอย่างหนึ่งดังต่อไปนี้ ..../คดีความคิดเกี่ยวกับยานพาหนะที่ใช้ในทางฐานสมคบ สนับสนุน ช่วยเหลือ หรือพยายามกระทำความคิดตาม พ.ร.บ.มาตรการฯ พ.ศ.๒๕๓๔/คดีความคิดเกี่ยวกับยานพาหนะที่มีการดำเนินงานเป็นเครือข่าย หรือเป็นขบวนการ หรือเป็นองค์กรอาชญากรรม และเป็นเป้าหมายของฝ่ายที่ปราบปรามว่าเป็นรายสำคัญ/คดีความคิดเกี่ยวกับยานพาหนะที่ผู้ต้องหาหรือจำเลยเป็นเจ้าหน้าที่ของรัฐ หรือเป็นนักการเมือง หรือเป็นผู้มีอิทธิพล หรือเป็นคดีที่ประชาชนให้ความสนใจเป็นพิเศษ/คดีความคิดเกี่ยวกับยานพาหนะที่อื่นๆ ที่หน่วยงานที่เกี่ยวข้องเห็นว่าเป็นรายสำคัญและขอให้ดำเนินการ หากเป็นคดียานพาหนะที่รายสำคัญให้พนักงานตรวจสอบเป็นที่ทราบและเสียก่อน ซึ่งสามารถนำออกจากของกลางได้อย่างชอบด้วยกฎหมาย ให้เป็นหลักฐาน

และที่อำนาจตกได้ โดยแจ้งการปรับปรุงและเสียงต้องห้าม ให้ผู้ต้องหาทราบด้วย ในขณะสอบปากคำผู้ต้องหาและในการสอบปากคำผู้ต้องหาในฐานะพยานด้วย

๒.๔ คำสั่ง สำนักงานตำรวจแห่งชาติ ที่ ๒๑๑/๒๕๕๖ ลงวันที่ ๑ กรกฎาคม ๒๕๕๖ เรื่อง การดำเนินการตามยุทธศาสตร์ในการปฏิบัติ การดำเนินการสอบสวน และมาตรการควบคุม ตรวจสอบ และติดตามการสอบสวนคดีอาญา (การสอบสวนคดีพิเศษ) ตามคำสั่งสำนักงานตำรวจแห่งชาติ ที่ ๒๑๑/๒๕๕๖ ลงวันที่ ๑ กรกฎาคม ๒๕๕๖)

๓. เขตอำนาจการสอบสวน

ในคดีความผิดเกี่ยวกับปืนและวัตถุระเบิด อำนาจการสอบสวนก็สอดคล้องกับคดีอาญาทั่วไป โดยการสอบสวนที่ชอบด้วยกฎหมายนั้น ผู้สอบสวนจะต้องเป็นพนักงานสอบสวน และพนักงานสอบสวนผู้รับผิดชอบจะต้องเป็นไปตาม ป.วิอาญา มาตรา ๑๘, ๑๙ หรือ ๒๐ สำหรับพนักงานสอบสวนที่ปฏิบัติงานด้านการสอบสวนอยู่ในกลุ่มงานสอบสวนในหน่วยงานที่มีสถานีตำรวจภูธรหรือนครบาล จะมีอำนาจการสอบสวนต้องได้รับคำสั่งจากผู้บังคับบัญชาซึ่งมีการจะมุ่งมอบหมายอำนาจหน้าที่ให้ตามกฎกระทรวง จะเป็นหรือคำสั่งที่เกี่ยวข้องโดยเฉพาะคำสั่งสำนักงานตำรวจแห่งชาติที่ ๑๑๑/๒๕๕๖ ลงวันที่ ๑ กรกฎาคม ๒๕๕๖ ซึ่งถือเป็นข้อบังคับที่ออกตาม ป.วิอาญา มาตรา ๑๑

คดีความผิดเป็นเรื่องนโยบายสำคัญ มักมีการขยายปลายอายุของที่ บางครั้งพนักงานสอบสวนเกิดความสับสนกรณีใดอยู่ในอำนาจการสอบสวนเป็นไปตาม ป.วิอาญา มาตรา ๑๑ หรือกรณีใดอยู่ในขอบอำนาจการสอบสวนตาม ป.วิอาญา มาตรา ๑๑ จึงต้องมีความเข้าใจโดยเฉพาะเกี่ยวกับความผิดที่เกี่ยวเนื่องหลายพื้นที่ตาม ป.วิอาญา มาตรา ๑๑ ซึ่งมีแนวคำพิพากษา ตามตัวอย่าง เช่น

<u>ตัวอย่างคำพิพากษาฎีกา ๑๑๑๑๑/๒๕๕๑</u> แม้จำเลยที่ ๑ ตำรวจ ส. เป็นเจ้าพนักงานตำรวจประจำสถานีตำรวจนครบาลบางซื่อ ซึ่งมีอำนาจสอบสวนตาม ป.วิอาญา มาตรา ๑ (๑๑) จำเลยที่ ๑ มีอำนาจและหน้าที่รักษาความสงบเรียบร้อยและประชาชน ทำการจับกุมปราบปรามผู้กระทำผิดกฎหมายได้และยังมีอำนาจทำการสืบสวนคดีอาญาได้ ตาม ป.วิอาญา มาตรา ๑๑ อำนาจจับกุมผู้กระทำผิดและสืบสวนคดีอาญาดังกล่าวนี้ ในเมื่อปัญหาตามกฎหมายไม่จำกัดให้ปฏิบัติหน้าที่เฉพาะในเขตท้องที่ที่จำพนักงานตำรวจผู้นั้นประจำการอยู่เท่านั้น จำพนักงานตำรวจดังกล่าวจึงมีอำนาจจับกุมผู้กระทำผิดและสืบสวนคดีอาญาได้ทั่วราชอาณาจักร ดังนั้น จำเลยที่ ๑ ย่อมมีอำนาจที่จะไปจับกุมจำเลยที่ ๒ ซึ่งมีที่อยู่ในเขตท้องที่สถานีตำรวจนครบาลวัดพระยาไกร ได้ เป็นต้นต้องมีการจับกุมในเขตพื้นที่ตาม ป.วิอาญา มาตรา ๑๑, ๑๑ และ ๑๒ จำเลยที่ ๑ เป็นตำรวจสอบสวนกระทำผิดกับจำเลยที่ ๒ ในการกระทำความผิดฐานขายเมทแอมเฟตามีน การที่จำเลยที่ ๒ ขายเมทแอมเฟตามีนให้แก่ จำเลยที่ ๑ ตำรวจ ส. เป็นความผิดซึ่งหน้าเมื่อจำเลยที่ ๒ ถูกจับกุมแล้วได้นำจำเลยที่ ๑ ตำรวจ ส.ไปจับกุมจำเลยที่ ๑ เป็นการต่อเนื่องกันทันที ถือได้ว่าจำเลยที่ ๑ ตำรวจ ส. จับกุมจำเลยที่ ๑ ในการกระทำความผิดซึ่งหน้าด้วยตนเอง เพราะขายยาเสพติดให้จำเลยที่ ๑ ก็ถูกจับกุมไปด้วย และการตรวจค้นตัวจำเลยที่ ๑ พบเมทแอมเฟตามีนของกลางอีก ๑๕ เม็ด ดังนั้น แม้จำเลยที่ ๑ ตำรวจ ส. เข้าไปจับจำเลยที่ ๑ ในท้องที่ของจำเลยที่ ๒ ซึ่งเป็นที่เกิดเหตุฐานค้ายา จำเลยที่ ๑ ตำรวจ ส. ก็ย่อมมีอำนาจที่จะจับกุมจำเลยที่ ๑ ได้โดยชอบตาม ป.วิอาญา มาตรา ๑๑ (๑), ๑๑ (๒) การกระทำความผิดของจำเลยทั้งสองเป็นความผิดต่อเนื่อง และกระทำต่อเนื่องกันทั้งในท้องที่สถานีตำรวจนครบาลบางซื่อและสถานีตำรวจนครบาลวัดพระยาไกร ดังนั้นพนักงานสอบสวนสถานีตำรวจนครบาลบางซื่อซึ่งเป็นท้องที่ที่จับกุมจำเลยที่ ๒ ผู้ร่วมกระทำผิดกับจำเลยที่ ๑ จึงมีอำนาจสอบสวนได้โดยชอบตาม ป.วิอาญา มาตรา ๑๑ วรรคหนึ่ง (๑) และวรรคสาม (ก) พนักงานอัยการไม่จำเป็นมีอำนาจที่จะจำเลยที่ ๑

<u>คำพิพากษาฎีกาที่ ๑๕๐๑/๒๕๕๒</u> ก่อนที่จะมีเจ้าหน้าที่ตำรวจสอบสวนมีคำสั่งให้ดำเนินคดีแก่ผู้ต้องหาที่ถูกกล่าวหาว่ากระทำความผิดเกิดขึ้นก่อน จึงมีการขยายผลสืบสวนและมีการจับกุมผู้ต้องหาที่ ๑ ซึ่งเป็นเจ้าพนักงานตำรวจ ยศร้อยตำรวจเอก ซึ่งเป็นเจ้าพนักงานตำรวจที่ได้รับมอบหมายให้ทำการสอบสวนคดีนี้ และได้ทำการสอบปากคำผู้ต้องหาที่ ๑ ในฐานะเป็นพยานในคดีนี้ด้วยแล้ว จึงมีการสอบสวนพยานที่ให้ปากคำเป็นพยานกับผู้ต้องหาที่ ๑ ซึ่งเป็นเจ้าพนักงานตำรวจ ซึ่งต่างก็ให้การไปในทำนองเดียวกันว่าได้ทราบข่าวจาก

บทที่ ๒
การปฏิบัติหลังการรับแจ้งเหตุ

๑. ขั้นตอนการดำเนินการ

ขั้นตอนการสอบสวนคดียาเสพติด

หน้าที่งานสอบสวนต้องดำเนินการควบคู่ไปกับการสอบสวนคดีอาญาทั่วไป แต่การเป็นคดีพิเศษนอกจากให้หน้าที่งานสอบสวนพิจารณาเป็นเบื้องต้น กล่าวคือ เมื่อมีผู้นำร้องทุกข์ กล่าวโทษ หน้าที่งานสอบสวนต้องตรวจสอบว่าเป็นคดีลักษณะอย่างใด เช่น

๑. การจับกุมตัวผู้ต้องหา พร้อมด้วย ยาเสพติดของกลาง

๒. การตรวจยึดของกลางยาเสพติดของกลาง แต่ไม่มีการจับกุมตัวผู้ต้องหา

๒.๑ รู้ตัวผู้กระทำความผิด แต่หลบหนี

๒.๒ ไม่รู้ตัวผู้กระทำความผิด

๓. การนำข้อมูล และหลักฐานในคดีอื่นที่เกี่ยวข้อง มาประกอบการพิจารณาคดีต้องเป็นคดี

๔. การที่หน่วยงานอื่น มีหน้าที่ปฏิบัติงานเกี่ยวกับการกระทำความผิด เพื่อให้สืบสวนสอบสวนและจับกุมผู้กระทำความผิดมาดำเนินคดี

หากเป็นคดีตามข้อ ๑ หน้าที่งานสอบสวนต้องกระทำหน้าที่และอำนาจในการควบคุมผู้ต้องหาไว้ระหว่างการสอบสวนรวบรวมหลักฐาน ดังนี้

- หน้าที่งานสอบสวนจะมีอำนาจควบคุมตัวเด็กหรือเยาวชนไว้เพื่อสอบปากคำได้ไม่เกิน ๒๔ ชั่วโมง นับแต่เวลาที่เด็กหรือเยาวชนมาถึงสถานที่ทำการของหน้าที่งานสอบสวน, มีอำนาจควบคุมตัวผู้ใหญ่ไว้เพื่อสอบปากคำได้ไม่เกิน ๔๘ ชั่วโมง

๒. การรับตัวผู้ต้องหา/การรับมอบยาเสพติดของกลางและทรัพย์สิน

๒.๑ ให้พนักงานสอบสวนตรวจดูบันทึกการจับกุมให้ละเอียดว่าการแจ้งข้อกล่าวหาถูกต้องตรงกับพฤติการณ์หรือไม่, ผู้ต้องหาเป็นบุคคลเดียวกันกับบันทึกจับกุมหรือไม่, ผู้ต้องหามีสถานะใด เช่น เด็กหรือเยาวชน บุคคลต่างด้าว ทหารหรือข้าราชการอื่น, ผู้ต้องหามีอาการอย่างไร, ของกลางให้เป็นตัวยาเสพติด (ชั่งน้ำหนัก หรือนับให้ครบถ้วน หรือถ้านับไม่ได้ให้ประมาณการ ทำการทดสอบตัวยาเสพติดด้วยน้ำยาทดสอบตามชนิดที่ระบุไว้ในบันทึกจับกุมด้วย), โทรศัพท์, รถยนต์, รถจักรยานยนต์, อาวุธปืน และทรัพย์สินอื่นๆ ที่ตรวจยึดไว้เพื่อทำการตรวจสอบฯ จากนั้นแจ้งสิทธิตามกฎหมาย พร้อมทั้งถ่ายภาพผู้ต้องหา, ของกลาง และอื่นๆ โดยให้พนักงานสอบสวนนำรูปภาพการรับของกลาง และผู้ต้องหามาพิมพ์ พร้อมอธิบายรูปถ่ายไว้บรรยายจำนวนต่อไป ซึ่งหากผู้จับกุมแจ้งข้อหาไม่ครบถ้วนหรือไม่ถูกต้อง อำนาจการแจ้งข้อหาที่ถูกต้องครบถ้วน เป็นอำนาจของพนักงานสอบสวนที่จะแจ้งข้อหาให้ถูกต้องและครบถ้วนได้

๒.๒ ของกลางให้เป็นตัวยาเสพติด เช่น ยาบ้าจำนวนไม่มาก ให้ตรวจนับโดยนับให้ครบถ้วน แต่ถ้ายาบ้าจำนวนมากไม่สามารถนับได้ทั้งหมด ให้นับจำนวนจากซีกห่อ เช่น ยาบ้า ๑ ซอง มีประมาณ ๒๐๐ เม็ด, ยาบ้า ๑ มัด มีจำนวนประมาณ ๒,๐๐๐ เม็ด (๑๐ ซอง) แต่ถ้าในซองหรือมัดมีน้อยกว่าปกติ จะต้องตรวจนับอีกครั้ง ส่วนยาเสพติดชนิดอื่น เช่น เฮโรอีน ไอซ์ โคเคน เคตามีน ใช้วิธีชั่งน้ำหนัก จากนั้นทำการทดสอบตัวยาเสพติดด้วยน้ำยาทดสอบตามชนิดที่ระบุไว้ในบันทึกจับกุมด้วย

๒.๓ ตรวจสอบโทรศัพท์ รถยนต์ รถจักรยานยนต์ อาวุธปืน และทรัพย์สินอื่นๆ ที่ตรวจยึดไว้ว่าตรงตามบันทึกจับกุมหรือไม่ จากนั้นแจ้งสิทธิตามกฎหมาย พร้อมทั้งถ่ายภาพผู้ต้องหา ยาเสพติดของกลาง และของกลางอื่นๆ

๒.๔ ให้พนักงานสอบสวนนำรูปภาพการรับของกลางและผู้ต้องหา มาพิมพ์พร้อมอธิบายรูปภาพ จากนั้นให้ผู้ต้องหาตรวจสอบความถูกต้องและลงลายมือชื่อรับรองให้เรียบร้อยเพื่อประกอบสำนวนต่อไป

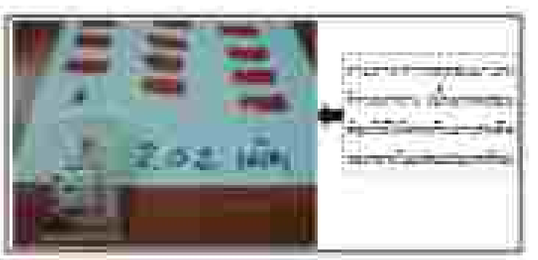

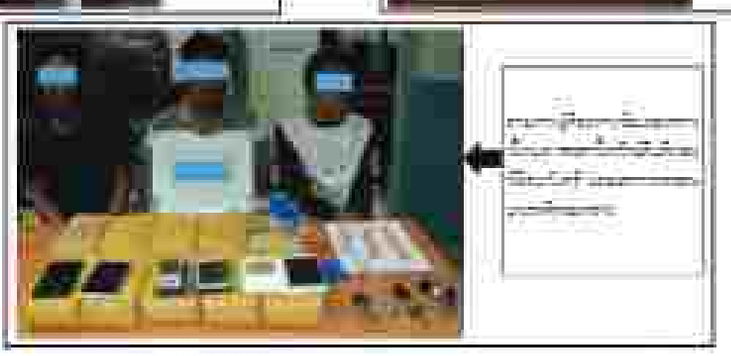

๔. การลงประจำวันรับคำร้องทุกข์หรือกล่าวโทษ

เมื่อมีการจับกุมผู้ต้องหาพร้อมด้วยของกลางมาสู่สถานีตำรวจ พนักงานสอบสวน เมื่อทำการตรวจนับนับการจับกุมเรียบร้อยแล้ว เช่น การแจ้งข้อกล่าวหาถูกต้องกับพฤติการณ์หรือไม่ แจ้งข้อกล่าวหาครบถ้วนหรือไม่ และจัดให้ผู้จับกุมทำการแก้ไขเรียบร้อยแล้วตรวจสอบความครบถ้วนของของกลางคดีอาญา และจัดเก็บที่เก็บรวมเนื้อความครบถ้วนหรือไม่ แล้วสอบถามผู้ต้องหา จึงให้ลงประจำวันรับคำร้องทุกข์หรือกล่าวโทษ และจะต้องเขียนให้ผู้ร้องลงลายมือชื่อ ไม่ใช่ผู้เขียนลงชื่อคนเดียว

ให้ลงให้เขียนลำดับเรื่อง ๑ ลงวันที่ต้นปี ลงเวลาให้วันที่ เวลาที่ตรงกับคดีตรงให้จำให้ตรง เช่น ๑๖.๑๕ น. หรือ ๑๖.๑๕ น. ในการลงเวลา ๑๖.๑๕ น.

จากนั้น ช่องหัวประมาณ ๑ นิ้วให้เขียนชื่อผู้กล่าวหาในคดีนั้น ถ้าในกรณีผู้กล่าวหาไม่ได้เป็นผู้นำส่งตัวของเขาก็ให้ระบุไว้ว่าใครเป็นผู้นำส่ง

ในกรณีที่มีการนำตัวผู้ต้องหามาส่งในตรวงเดียวกันหลายคดีก็ให้แยกลงประจำวันไว้เป็นเรื่องๆ ไป อย่างเช่นเดียวกัน เนื่องจากประจำวันนี้จะแยกกล่าวต้องนำไปกล่าวอ้างในขั้นตอนการสอบสวนหรือพิจารณาของกล่าวในคดีอาญา

การบันทึกประจำวันต้องทำให้เขียนลงลายมือประจำวันของวันนั้นเสร็จสิ้นข้อความแล้ว แต่เวลานี้แล้วลงลายมือชื่อ จากนั้นให้พนักงานสอบสวนประจำวันนี้มีคดีเกิดขึ้นกี่คดี ถ้าไม่มีก็ให้ระบุว่าวันนี้ไม่มีคดีเกิดขึ้น แล้วให้ผู้บันทึกประจำวันลงลายมือชื่อให้เป็นหลักฐานต่อไป

๔. การลงบันทึกแบบบัญชียึดทรัพย์และรักษาทรัพย์

ในการลงบันทึกยึดทรัพย์ของกลางลงในบัญชียึดทรัพย์ของกลางจะแบ่งไว้เป็นช่อง ๆ รวม ๑๐ ช่อง แต่ละช่องมีข้อความและรายการที่จะต้องลงบันทึก ยึดไว้ดังแบบตัวอย่างดังนี้

ช่องที่ ๑ "เลขลำดับประจำปี" ช่องนี้หมายถึงเลขลำดับที่มีการยึดทรัพย์ของกลางนั้น ๆ

ช่องที่ ๒ "ลำดับที่ประจำวัน" ช่องนี้ให้บันทึกข้อประจำวันที่มีการยึดทรัพย์หรือเลขลำดับที่รับคำร้องทุกข์ในการบันทึกควรบันทึกไว้ทั้งเลขคดีและเลขประจำวันเพื่อความสะดวกในการตรวจสอบในภายหลัง

ช่องที่ ๓ "รายละเอียดคำพิรูปการณ์ทรัพย์สิ่งของ" ช่องนี้ให้ลงรายละเอียดเกี่ยวกับทรัพย์ของกลางที่ยึดไว้เพื่อประกอบคดีนี้ว่ามีรูปการณ์ทรัพย์ที่ยึดไว้เป็นอย่างไร เพื่อมิให้เกิดความสับสนเกี่ยวกับของกลางที่ยึดไว้ หากเป็นทรัพย์ที่มีรูปการณ์หรือลักษณะคำพิรูปพิเศษ เช่น หมายเลขประจำทรัพย์ของกลางก็ให้ลงไว้ให้ชัดเจนเพื่อประโยชน์ในการตรวจสอบ

ช่องที่ ๔ "วันเวลาที่พบทรัพย์สิ่งของ" ช่องนี้หมายถึงวันเวลาที่พบทรัพย์สิ่งของ มิใช่วันเวลาที่ยึดทรัพย์สิ่งของนั้น

ช่องที่ ๕ "วันเวลาที่ยึดทรัพย์สิ่งของ" หมายถึงวันที่ทำการยึด ทั้งนี้มิใช่ถือเอาวันเวลาตามที่ของประจำวันสิ้นสำคัญทุกวันเป็นวันที่ทำการยึดทรัพย์สิ่งของ

ช่องที่ ๖ "เหตุที่ต้องยึด ยึดจากใคร ใครเป็นผู้ยึดไว้" ช่องนี้ต้องหมายเหตุไว้ในกรณีว่าทรัพย์ของกลางนั้นจะต้องระบุถึงเหตุผลที่จะต้องยึดไว้ให้ชัดเจน

- ยึดจากใคร ให้ระบุไปตามข้อเท็จจริงของคดีอาญา เช่น ยึดจากนาย ก. ก็ระบุว่ายึดได้จากนาย ก. หรือกรณีผู้ต้องหามีน้องชาย ๕ คน และทำการยึดมาม้าได้ ๑๐๐ เมตร กล่าวว่า แท้ไม่มีผู้ใดรับของกลาง ก็ระบุว่ายึดได้จากผู้ต้องหาที่ ๑ - ๕ หรือกรณีอายัดรถยนต์ยี่ห้อมาม้าได้จากผู้ต้องหา ๒ เมตร นำมาฝากไว้ที่ผู้กล่าวหาคืนกลางก็ให้ลงไว้ว่ายึดได้จากผู้กล่าวหา ใครเป็นผู้ยึดไว้ ให้ใส่ชื่อพนักงานสอบสวนเป็นผู้ยึดไว้

ในขั้นนี้ เมื่อมีการรับคดี ระบิการสอบสวนการลงบันทึกยึดทรัพย์ของกลางเสร็จ ๒ ขั้นตอนแล้ว

กรณีที่ทำการยึดทรัพย์สิ่งของมาไว้ ๕ รายการ ภายหลังพนักงานสอบสวนยึดของที่ผู้ต้องหามาส่งมอบให้เป็นการเพิ่มเติมอีก ๕ รายการ ก็ให้พนักงานสอบสวนลงบันทึกประจำวันรับมอบให้เรียบร้อย จากนั้นลงบันทึกยึดทรัพย์เพิ่มเติมเป็นลำดับที่ ๖ - ๑๐ ตามขั้นตอนดังกล่าว

เมื่อได้ยึดทรัพย์สิ่งของไว้เป็นของกลางในคดีใดแล้วให้จัดทำบัญชีลงรายละเอียดไว้ว่าเป็นของกลางในคดีอาญาเรื่องใด ยึดทรัพย์ที่ไหน วันเดือนปีใด ใครเป็นผู้กล่าวหา ใครเป็นผู้ต้องหาถูกยึดไว้กับของกลางเพื่อสืบสวนให้ทำทุกครั้ง การเก็บรักษา การดำเนินการของกลาง ให้เป็นไปตามประมวลระเบียบการดำเนินเกี่ยวกับคดีอาญาของ ตร. ของกลางและของส่วนตัวผู้ต้องหา ประกอบ ป.วิ.อาญา มาตรา ๑๕, ๑๕/๑ ระเบียบและคำสั่งที่เกี่ยวข้อง ทำเป็นหลักฐานให้ปรากฏให้ชัดเจนเพื่อประโยชน์ในการสืบสวนต่อไป

สำหรับทรัพย์สินที่ยึดไว้เพื่อตรวจสอบตาม ป.ร.ป. มาตรการในการปราบปรามผู้กระทำผิดเกี่ยวกับยาเสพติด พ.ศ. ๒๕๐๒ นั้นให้พนักงานสอบสวนลงบันทึกไว้ในสมุดควบคุมทรัพย์สินที่ยึดไว้ด้วยอีกเล่มหนึ่ง (ใช้รูปแบบบัญชียึดและรักษาทรัพย์ตามข้อ ๒.๒ ในระบบใหม่)

นอกจากการปฏิบัติตามการดำเนินงานการสอบสวน โดยต้องบันทึกการควบคุมการควบคุม (Control Delivery หรือ CD) พนักงานสอบสวนต้องจัดเก็บตัวอย่างยาเสพติดของกลางไว้ตามระเบียบด้วย (รายละเอียดปรากฏตามประกาศสำนักงานตำรวจแห่งชาติ เรื่อง การปฏิบัติและปราบปรามยาเสพติดในความ ก) และมีลำดับขั้นตอนการปฏิบัติของพนักงานสอบสวน ดังนี้

ลำดับขั้นตอนการปฏิบัติของพนักงานสอบสวนในคดียาเสพติด (checklist)

คดีอาญาที่ _____ /๒๕_ หมวดงาน _____ หน้าที่การสอบสวน _____

คดีของกลาง _____ ผู้กล่าวหา _____ ผู้ต้องหา _____

ประเภทคดี ( ) คดีที่มีปรากฏว่าผู้ใดเป็นผู้กระทำความผิด ( ) คดีที่ผู้กระทำผิดหลบหนีหรือจับตัวไม่ได้
( ) คดีที่ผู้ต้องหาถูกควบคุมตัวหรือถูกคุมขังอยู่ก่อนแล้ว ( ) คดีที่ผู้ต้องหาได้รับการปล่อยตัวชั่วคราว
( ) คดีอื่นๆ (ระบุ) _____

กำหนดนัด ( ) ยังไม่ได้กำหนดนัดสอบสวน ( ) มีการนัด
( ) ครั้งที่ ๑ เมื่อวันที่ __/__/๒๕_ ( ) ครั้งที่ ๒ เมื่อวันที่ __/__/๒๕_ ( ) ครั้งที่ ๓ เมื่อวันที่ __/__/๒๕_
( ) ครั้งที่ ๔ เมื่อวันที่ __/__/๒๕_ ( ) ครั้งที่ ๕ เมื่อวันที่ __/__/๒๕_ ( ) ครั้งที่ ๖ เมื่อวันที่ __/__/๒๕_

๑. ( ) รับตัวผู้ต้องหา, ( ) แจ้งสิทธิฯ, ( ) ตรวจรับและทำบัญชีของกลาง, ( ) ทดสอบสิ่งฯ และวัตถุพยาน,
( ) บันทึกการตรวจสอบที่เกี่ยวข้อง
๒. ( ) สำเนาให้การผู้กล่าวหา
๓. ( ) สำเนาให้การผู้ต้องหา ( ) เป็นพิมพ์ลายนิ้วมือและลงลายมือผู้ต้องหา หรือลงลายมือผู้ต้องหาเป็นหนังสือ
๔. ตรวจเทียบและลงหมายเลขอักษรจากตัวผู้ต้องหา (ลายนิ้วมือ/ที่อื่นๆ/หมายเลขเป็นนิติบุคคล)
( ) ดำเนินการแล้ว ( ) ได้รับผลการตรวจแล้ว
๕. พิมพ์ลายนิ้วมือผู้ต้องหา และตรวจสอบประวัติ ( ) ส่งแล้ว ( ) ได้รับผลการตรวจแล้ว
๖. ( ) ตรวจสอบการจับ
๗. แจ้งการจับกุมสถานีนี้จา ( ) ดำเนินการแล้ว ( ) ได้รับรายงานสถานีนี้จแล้ว
๘. ตรวจสอบรายและวัตถุพยานตรวจที่สูงส่ง ( ) ส่งแล้ว ( ) ได้รับผลการตรวจแล้ว
๙. รายงานการจับกุมคดียาเสพติดไป ( ) ปปส. ( ) ปปส. ( ) แจ้ง ตชด./สถานีตู้ (กรณีชายแดน)
๑๐. รายงานการสืบสวน ( ) มี ( ) ไม่มี
๑๑. และการรวบรวมพยานหลักฐาน
( ) ข้อมูลโทรศัพท์ ( ) ปัญชีธนาคาร ( ) ภาพถ่ายวงจรปิด ( ) ข้อมูลเครือข่าย ( ) ตรวจสอบการเงินการ
๑๒. ( ) จัดทำโครงร่างแผนผังความเชื่อมโยง
๑๓. ( ) บรรยายงานคดีกับพนักงานอัยการ ( ) แจ้ง อสส. กรณีเป็นความผิดมหาชนอวมวิจัย
๑๔. ( ) ประชุมร่วมกับหลายฝ่ายสืบสวนและฝ่ายสอบสวน
( ) ครั้งที่ ๑ เมื่อวันที่ __/__/๒๕_ ( ) ครั้งที่ ๒ เมื่อวันที่ __/__/๒๕_ ( ) ครั้งที่ ๓ เมื่อวันที่ __/__/๒๕_
( ) ครั้งที่ ๔ เมื่อวันที่ __/__/๒๕_ ( ) ครั้งที่ ๕ เมื่อวันที่ __/__/๒๕_ ( ) ครั้งที่ ๖ เมื่อวันที่ __/__/๒๕_
๑๕. ( ) สอบสวนพยานที่เกี่ยวข้องเพิ่มเติม
๑๖. ดำเนินการขาย ทรัพย์ของกลาง ( ) ยื่นคำขอ / ได้รับอนุมัติ ( ) แจ้งต้องหา ( ) ออกหมายจับ
๑๗. ดำเนินการขาย ทรัพย์ของกลาง / แจ้งต้องหา/ออกหมายจับ ( ) ได้ ( ) ไม่ได้
๑๘. ( ) สรุปสำนวนการสอบสวน
๑๙. การแจ้งสำนวนการสอบสวน ( ) มี ( ) ไม่มี

หมายเหตุ

- แบบฟอร์มนี้ใช้สำหรับผู้บริหารงานสอบสวนในการตรวจสอบและติดตามการดำเนินการ ข้อใดที่ ๑๑๒. ได้ดำเนินการแล้ว ให้กาเครื่องหมาย (√) ในช่องว่าง
- ลำดับขั้นตอนการปฏิบัติ เป็นเพียงกรอบมาตรฐานขั้นต่ำในการสอบสวนคดียาเสพติด
- รายการข้อใดที่ความลักษณะของคดีไม่จำเป็นต้องดำเนินการให้เว้นว่างไว้

บทที่ ๓

การสอบสวนและการรวบรวมพยานหลักฐาน

๑. เทคนิคและวิธีการสอบสวนคดีความผิดเกี่ยวกับยาเสพติด

การสอบสวนคดีอาญาโดยทั่วไปก็จะมีวิธีการสอบสวนเรื่องแนวทางที่คล้าย ๆ กัน แต่ในส่วนของการสอบสวนคดีความผิดเกี่ยวกับยาเสพติดนั้น จะมีลักษณะหรือเทคนิควิธีการที่เกี่ยวเนื่องกับการสอบสวนคดีอาญาทั่วไปในรายละเอียดดังต่อไปนี้

๑.๑ การสอบสวนผู้กล่าวหา จะต้องมีรายละเอียดดังนี้

- การสืบสวนก่อนการจับกุม
- ขณะเข้าทำการจับกุมพบของกลางอยู่ที่ไหน อยู่กับใคร อย่างไร ลักษณะของกลางเป็นอย่างไร
- ได้ทำการแจ้งข้อหาให้ผู้ต้องหาทราบ
- ผู้ต้องหาให้การอย่างไรในชั้นจับกุม
- ได้ทำการบันทึกการจับกุม และให้ผู้ต้องหาลงลายมือชื่อไว้หรือไม่ อย่างไร
- ได้สอบถามการได้มาให้พนักงานสอบสวนบันทึกไว้ประกอบคดีหรือไม่ อย่างไร

การสอบสวนผู้กล่าวหา ควรสอบสวนผู้กล่าวหาในทันทีไว้ก่อน หรือหากไม่มีเวลาควรที่จะสอบถามให้พนักงานสอบสวนสอบถามรายละเอียดในคดีเกี่ยวกับพฤติการณ์ต่าง ๆ ด้วยตัวเอง ทำการจดบันทึกไว้ทุกอย่างเพื่อเป็นแนวทางในการสอบสวนในคดี (ดำรุนคดี) เพราะในการสอบสวนบางประเด็นในทางคดีเมื่อเราทำการสอบสวนผู้ต้องหาโดยไม่มีการสอบสวนผู้กล่าวหาไว้ก่อน การสอบสวนของเราอาจจะไม่ได้ประเด็นทางคดีที่ตรงกับข้อเท็จจริงได้ เพราะบางครั้งสอบสวนไปโดยไม่รู้ว่าผู้ต้องหาให้การไม่ตรงกับข้อเท็จจริง แต่ถ้าหากเราสอบสวนผู้กล่าวหาไว้ก่อนก็จะทราบแนวคำถามผู้ต้องหาที่ให้การไม่ตรงกับข้อเท็จจริงในคดีได้

๑.๒ การสอบสวนผู้ต้องหา ซึ่งผู้ต้องหาจะให้การอยู่ ๓ กรณี คือ

- ให้การปฏิเสธตลอดข้อกล่าวหา กรณีผู้ต้องหาให้การปฏิเสธ ให้ใช้ถ้อยคำว่า "ตามข้อกล่าวหาของพนักงานสอบสวน ข้าฯ (ผู้ต้องหา) ทราบและเข้าใจข้อกล่าวหาดีแล้ว ขอให้การปฏิเสธตลอดข้อกล่าวหา โดยขอแถลงรายละเอียดดังนี้" โดยไม่จำเป็นต้องใช้คำให้การของผู้ต้องหาว่า "ขอให้การด้วยความสัตย์จริง" หรือไม่ และอย่างไร เพราะเราถือว่าเมื่อผู้ต้องหาได้ให้การปฏิเสธ จะต้องหาหลักฐานอื่น ๆ มายืนยันผู้ต้องหานี้เพื่อจักล่วงหรือยืนยันคำให้การปฏิเสธของผู้ต้องหาในคดีต่อไปอยู่แล้ว
- ให้การรับสารภาพ ให้ใช้ถ้อยคำว่า "ตามข้อกล่าวหาของพนักงานสอบสวน ข้าฯ ทราบและเข้าใจข้อกล่าวหาดีแล้ว และขอให้การรับสารภาพตลอดข้อกล่าวหาด้วยความสัตย์จริงของข้าฯ และโดยพนักงานสอบสวนไม่ได้จำหรือจัดให้ทำการใด ๆ ซึ่งเป็นการให้คำมั่นสัญญา ขู่เข็ญ หลอกลวง หรือมูลใดก็ดีอันมิชอบด้วยกฎหมายใด ๆ หรือกระทำโดยมิชอบประการใด ๆ เพื่อจูงใจให้ข้าฯ ให้การอย่างใด ๆ ในเรื่องที่ต้องหานี้ โดยขอแถลงรายละเอียดดังต่อไปนี้..." การใช้ถ้อยคำดังกล่าวเพื่อเป็นการแสดงว่า การให้การของผู้ต้องหาในกรณีนี้ผู้ต้องหาได้ให้การรับสารภาพโดยตัวของผู้ต้องหาเอง โดยที่พนักงานสอบสวนมิได้มีการบังคับขู่เข็ญ หรือกระทำการใด ๆ อันเป็นการบีบคั้นให้ผู้ต้องหาให้การแต่อย่างใด ซึ่งจะเป็นหลักฐานที่สามารถยืนคำให้การหรือปิดปากผู้ต้องหาในชั้นศาลสูงสุดได้
- ให้การภาคเสธ คือ การให้การรับในทางคดีแต่มีข้อความบางส่วนของการกระทำความผิดซึ่งในการกระทำความผิดคดีอาญาที่มีลักษณะของการกระทำความผิด ผู้ต้องหาหรือผู้กระทำความผิดอาจจะมีเจตนาหรือทำการ

ในส่วนใดส่วนหนึ่งของความผิดนั้นๆ ซึ่งในคดีความผิดเกี่ยวกับยานพาหนะ จะมีลักษณะความที่มีทั้งผู้เสียหาย ผู้ขายหรือผู้จำหน่าย ผู้ซื้อ ผู้ขนส่ง(ขนส่ง) ผู้รวบรวมกระทำความผิด ผู้สมคบฯ และผู้สนับสนุน ผู้ช่วยเหลือ (ตาม พ.ร.บ.มาตรการในการปราบปรามผู้กระทำความผิดเกี่ยวกับยานพาหนะ พ.ศ.๒๕๕๓) โดยส่วนมาก เมื่อผู้ต้องหาหรือผู้กระทำความผิดจะไม่ยอมรับว่าของกลาง (ยานพาหนะ) ในคดีเป็นของตนเอง จึงมักจะให้การภาคเสธ เช่น ผู้รับจำหนายเรือนถูกจับกุม เมื่อพนักงานสอบสวนทำการสอบสวนก็จะรับว่าของของกลางที่ถูกจับกุมเป็นของตนจริง แต่เรือนั้นไม่ใช่ของตนเอง หรือไม่ทราบมาก่อนว่าของกลางที่ถูกจับกุมในคดีนี้เป็นยานพาหนะ เป็นการให้การลักษณะแปรปรันปรปู หรือเป็นการให้การภาคเสธ (ตามการสอบสวนของตำรวจ) การสอบสวนผู้ต้องหาควรใช้ถ้อยคำว่า "ตามข้อกล่าวหาของพนักงานสอบสวน ข้าฯ ทราบและเข้าใจข้อกล่าวหาดีแล้ว ขอให้การภาคเสธ โดยข้าฯ รับว่าข้าฯ ถูกจับกุมพร้อมด้วยกระเป๋าที่บรรจุเรือนของกลางจริง แต่ข้าฯ ไม่ทราบว่าของกลางในกระเป๋า..." การให้ถ้อยคำลักษณะนี้ก็จะเป็นการแสดงประเด็นการต่อสู้ของผู้ต้องหาให้ปรากฏชัดในแนวทางการสอบสวนผู้ต้องหา

แต่ประการหนึ่งที่สำคัญมากในการสอบสวนคดีความผิดเกี่ยวกับยานพาหนะ คือการแจ้งข้อกล่าวหาให้กับผู้ต้องหานั้น พนักงานสอบสวนจะต้องทำการอธิบายข้อกล่าวหาให้กับผู้ต้องหาที่ถูกจับกุมให้ผู้ต้องหาทราบและเข้าใจข้อกล่าวหาที่เสียก่อน โดยพนักงานสอบสวนไม่ต้องไปคำนึงถึงข้อกล่าวหาที่ผู้จับกุมเขียนมามากนัก เพราะตามกฎหมายนั้น การแจ้งข้อกล่าวหาเป็นหน้าที่ของพนักงานสอบสวนที่จะต้องทำการแจ้งให้กับผู้ต้องหาทราบเสียก่อนที่จะทำการสอบสวนในคดีนั้น บางครั้งผู้จับกุมอาจตั้งข้อกล่าวหาไม่ครบถ้วน โดยตั้งข้อกล่าวหาตามรูปการของการกระทำผิด เช่น ผู้กล่าวหาจับกุมผู้ค้ายานพาหนะคดีรายหนึ่งมาก็จะตั้งข้อกล่าวหามาว่า "ขายหรือจำหน่ายยานพาหนะให้โทษโดยไม่ได้รับอนุญาต" ซึ่งข้อหาที่ถูกต้องตามกฎหมายบัญญัติไว้คือ มียานพาหนะให้โทษประเภท.....(.....) ไว้ในครอบครองเพื่อจำหน่ายและจำหน่ายโดยไม่ได้รับอนุญาต ซึ่งการแจ้งข้อกล่าวหานี้มีความสำคัญในการสอบสวนมาก เพราะการตั้งข้อกล่าวหาผิดในขั้นสอบสวน อาจทำให้ผู้ต้องหาหลงข้อต่อสู้หรือไม่ได้แจ้งข้อกล่าวหาให้ครบทุกประเด็นในคดี ซึ่งจะก่อให้เกิดความเสียหายทางคดีได้

๒.๓ การสอบสวนเพิ่มเติม

๒.๓.๑ ผู้กล่าวหา หรือพยาน ให้พนักงานสอบสวนให้ถ้อยคำว่า "ก่อนหน้านี้พนักงานสอบสวนข้าฯ สอบปากคำแล้ว ข้าฯ ขอให้การเพิ่มเติมโดยพนักงานสอบสวนได้อ่านคำให้การเพิ่มของข้าฯ ที่ได้ให้การไว้กับพนักงานสอบสวนแล้ว เมื่อวันที่.....ให้ข้าฯ ฟังโดยตลอดแล้ว และข้าฯ ขอยืนยันตามคำให้การเพิ่มและขอแจ้งรายละเอียดเพิ่มเติม ดังนี้....." เพื่อเป็นการยืนยันคำให้การของผู้กล่าวหา หรือพยานให้หนักแน่นขึ้น

๒.๓.๒ ผู้ต้องหา ให้ใช้ถ้อยคำว่า "ก่อนหน้านี้พนักงานสอบสวน (ต้องระบุชื่อของพนักงานสอบสวนผู้ทำการสอบสวนเพิ่มเติมให้ด้วย) ข้าฯ ขอให้การเพิ่มเติมโดยพนักงานสอบสวนได้แจ้งให้ข้าฯ ทราบแล้วว่าข้อคำที่ข้าฯ จะให้การต่อไปนี้ สามารถใช้ยันตัวข้าฯ ในชั้นศาลได้ และได้อ่านคำให้การเพิ่มของข้าฯ ที่ได้ให้การไว้กับพนักงานสอบสวนแล้ว เมื่อวันที่.....ให้ข้าฯ ฟังแล้ว และข้าฯ ขอยืนยันตามคำให้การเพิ่ม และขอให้การเพิ่มเติมเพิ่มเติมต่อไปนี้....." การใช้ถ้อยคำลักษณะดังกล่าวเป็นการยืนยันอย่างดี สำหรับผู้ต้องหาที่ให้การรับสารภาพ และภาคเสธในการสอบสวนในครั้งแรก และจะเป็นการใช้เพิ่มคำให้การของผู้ต้องหาที่ให้การปฏิเสธ หากพนักงานสอบสวนได้หลักฐานใหม่ในทางคดีมาและนำมาทำการสอบสวนผู้ต้องหาที่ปฏิเสธในทางคดีในครั้งแรก

๒.๔ การชี้ตัวผู้ต้องหา หรือการนำตัวผู้ต้องหาไปชี้สถานที่เกิดเหตุประกอบคำรับสารภาพ พนักงานสอบสวนจะต้องทำการสอบสวนเพิ่มเติมประกอบการชี้ตัวผู้ต้องหา หรือนำชี้สถานที่เกิดเหตุของผู้ต้องหา หรือพยานทำการบันทึกการนำชี้ ทำการถ่ายภาพประกอบ หรือใช้กล้องวิดีโอถ่ายภาพนิ่ง และ

ภาพเคลื่อนไหว และให้ผู้ต้องหาอธิบาย และทำการอัดเสียง โดยหากเป็นไปได้ให้ผู้ต้องหาเป็นคนอธิบาย โดยคำพูดของผู้ต้องหาเอง

๑.๕ ขั้นตอนการสอบสวนผู้ต้องหาคดียาเสพติด

การสอบสวนผู้ต้องหาจึงต้องยึดหลักกฎหมายและการสอบสวนแบบที่ปฏิบัติกันในกฎหมาย (ป.วิอาญา มาตรา ๑๑๒) คือเมื่อปรากฏตัวผู้ต้องหาต่อหน้าพนักงานสอบสวน ให้พนักงานสอบสวนถาม ชื่อตัว นามสกุล เชื้อชาติ สัญชาติ บิดามารดา อายุ อาชีพ ที่อยู่ และทำการแจ้งข้อกล่าวหาให้ทราบ โดยต้องแจ้งสิทธิให้ผู้ต้องหาทราบตาม ป.วิอาญา มาตรา ๑๑๒/๑, ๑๑๒/๒, ๑๑๒/๓ และ ๑๑๒/๔ ก่อนถามปากคำ แจ้งสิทธิให้ผู้ต้องหาทราบว่าผู้ต้องหามีสิทธิที่จะให้การหรือไม่ให้การ ถ้าผู้ต้องหาให้การ ถ้อยคำที่ผู้ต้องหาให้การนั้นอาจใช้เป็นพยานหลักฐานในการพิจารณาคดีได้, ผู้ต้องหามีสิทธิที่จะพบทนายความหรือผู้ซึ่งตนไว้วางใจเข้าฟังการสอบสวนปากคำตนได้ และต้องให้การด้วยความสมัครใจ ซึ่งวิธีการในการสอบสวนคดียาเสพติด (หากเป็นคดียาเสพติดรายสำคัญ ให้พนักงานสอบสวนบันทึกภาพและเสียง ซึ่งสามารถนำออกถ่ายทอดให้อย่างต่อเนื่อง ให้เป็นหลักฐานเท่าที่สามารถทำได้ โดยแจ้งการบันทึกภาพและเสียงต้องอาจให้ผู้ต้องหาที่จะถามทราบด้วย ในขณะสอบปากคำผู้ต้องหา และในการสอบปากคำผู้ต้องหาในฐานะพยาน (ไม่ต้องแจ้งสิทธิผู้ต้องหา) โดยมีรายละเอียดของการสอบสวนดังต่อไปนี้

๑.๕.๑ ให้ทำการสอบสวนถึงประวัติของผู้ต้องหาให้ได้รายละเอียดให้มากเท่าที่จะทำได้ โดยให้ทราบถึงชื่อ นามสกุล ที่อยู่ อาชีพ ครอบครัว บุตร การศึกษา อาชีพ รายได้ รายจ่าย ที่อยู่ปัจจุบันกรณีถูกจับกุม และภูมิลำเนาอยู่ที่ไหน ผู้ต้องหาเคยมีประวัติต้องโทษหรือไม่ อย่างไร เพราะที่จะต้องทำการสอบสวนถึงประวัติอาชีพ รายได้ และรายจ่ายด้วยเช่นกัน เนื่องจากปัจจุบันมีการดำเนินการยึดและอายัดทรัพย์สินของผู้ต้องหาและผู้เกี่ยวข้องหรือครอบครัวผู้ค้ายาเสพติดเป็นจำนวนมากแล้ว

๑.๕.๒ สอบสวนให้ทราบข้อเท็จจริงการกระทำที่ผู้ต้องหาถูกจับกุมดำเนินคดีนี้ ซึ่งในการสอบสวนจะต้องปรากฏรายละเอียดดังต่อไปนี้ คือ วันเวลาเกิดเหตุ ผู้ต้องหาได้ครอบครองยาเสพติด หรือดำเนินการซื้อขายยาเสพติดกับใคร ที่ไหน และใช้วิธีการอย่างไร ในขณะที่ผู้ต้องหาถูกจับกุมนั้นผู้ต้องหาทำอะไรอยู่ นอกกายอยู่ที่ไหน มีจำนวนเท่าไร เจ้าหน้าที่ตำรวจได้แจ้งข้อกล่าวหาให้ผู้ต้องหาทราบอย่างไร ผู้ต้องหาได้ให้การอย่างไร ผู้ต้องหาได้ทำการบันทึกภาพถ่ายและเสียงไว้ในเอกสารหรือไม่

๑.๕.๓ สอบสวนให้ทราบข้อเท็จจริงการกระทำของการจับกุมผู้ต้องหาในคดี การสอบสวนจะต้องปรากฏในรายละเอียดดังต่อไปนี้ คือ มีการตกลงในการซื้อขาย (ดำเนินการ) หรือซื้อขายจำหน่าย หรือเจรจากันอย่างไร ตั้งแต่เมื่อไร ผู้ต้องหาดำเนินการเกี่ยวข้องกับยาเสพติดในคดีนี้ได้อย่างไร มีใครชวนมา หรือดำเนินการ หรือติดต่อ การติดต่อการเจรจาเริ่มขึ้นเมื่อไร ที่ไหน การติดต่อเจรจากันได้วิธีการอย่างไร มีการใช้วิทยุติดต่อกันหรือไม่ หรือแอบอ้างชื่อกันอย่างไร อย่างไร ข้อตกลงในเรื่องของปริมาณในเรื่องยาเสพติดครั้งนี้เป็นอย่างไร การสอบสวนประเด็นเหล่านี้ก็เพื่อให้ทราบถึงผู้ประกอบการที่อยู่เบื้องหลัง การสอบสวนผู้ต้องหาจะช่วยนำไปสู่เสียงผู้ต้องหาให้ผู้ต้องหาแจ้งว่าให้ได้ว่า ใครคือผู้ขายที่แท้จริง ถ้าไม่ทราบโดยตรงอาจจะทราบโดยผู้ร่วมกระทำความผิดด้วยกันบอกก็ได้

๑.๕.๔ การสอบสวนคดีที่เกี่ยวข้อง หรือมีลักษณะเป็นการกระทำความผิดที่เป็นขบวนการนั้น พนักงานสอบสวนจะต้องทำการสอบสวนขยายผลผู้ที่ร่วมกระทำความผิดในคดีนี้ให้ได้ว่า ใครคือผู้ซื้อ ใครเป็นผู้ขาย ใครเป็นผู้จ่ายเงิน (ดำเนินการ) ใครคือผู้เสพ ผู้สนับสนุน ช่วยเหลือ เป็นใคร ผู้ต้องหาได้รับผลประโยชน์จากใครอย่างไร เหตุผลที่ต้องดำเนินการลักษณะนี้ เพื่อเป็นการขยายในการสอบสวนทราบการสอบสวนคดียาเสพติดโดยมากในคดีร้ายแรง ของผู้ร่วมกระทำความผิดที่มีเครือข่ายใหญ่ยิ่งที่ผู้ถูกจับได้ ผู้ที่หลบหนีไปได้ และผู้ที่อยู่เบื้องหลังในการกระทำความผิดเกี่ยวกับยาเสพติด และในการสอบสวนในลักษณะนี้ ยังทำให้ทราบถึงการดำเนินการต่าง ๆ ระบบการขนส่ง ระบบเงินตรา ระบบเครือข่าย ในเรื่องการช่วยเหลือสนับสนุน หรือสมคบกัน ตามมาตรา ๒, ๔ ได้อย่างชัดเจนยิ่งขึ้นอีกด้วย

๒.๕.๕ การสอบสวนเรื่องการติดต่อระหว่างผู้กระทำความผิดในคดีนั้น ให้สอบสวนให้ทราบว่าผู้กระทำความผิดใช้วิธีติดต่อกันอย่างไร การใช้โทรศัพท์ การใช้แอปพลิเคชันต่างๆ การส่งข้อความ การส่งข้อมูลผ่านบัญชีธนาคารของใคร ทางช่องทางใด หรือในอย่างไร และมีการใช้ SMS ALERT ที่หมายเลขโทรศัพท์ใด หรือในอย่างไร ด้วย

๒.๕.๖ การสอบสวนถึงตำหนิรูปพรรณของผู้ร่วมกระทำความผิดที่ผู้ต้องหาชี้ตัวหรือจดจำได้ การสอบสวนให้ทราบถึงลักษณะของผู้ร่วมกระทำความผิดที่ผู้ต้องหาชี้ตัวนั้น เป็นบุคคลมีลักษณะอย่างไร เป็นชาวไทย หรือชาวไทยเชื้อสายจีน หรือเป็นชาวมุสลิม (หรือไม่) มีอายุเท่าไร (ถ้าทราบ) เป็นชายหรือหญิง (ชาติใด) อายุประมาณเท่าใด รูปร่างอย่างไร สูงเท่าไหร่ ผิวเนื้ออย่างไร ลักษณะการแต่งกาย เครื่องประดับ ความสามารถมีหรือไม่อย่างไร ความสัมพันธ์ ทำศึกษาหรือไม่ ชาวนาชาวสวนที่ใด ชื่อใด และหมายเลขทะเบียนใด ที่อยู่ปัจจุบันมีสิ่งแวดล้อมหรือแหล่งที่พักอาศัยประจำอยู่ที่ไหน มีเบอร์โทรศัพท์ติดต่อหรือไม่อย่างไร และต้องสอบถามให้ทราบว่าพวกพ้องเป็นอีกครั้งสามารถจำได้ และหากเป็นไปได้ให้พนักงานสอบสวนสามารถทำการสอบปากคำ ตรวจปากคำ ตรวจสอบประวัติของผู้ร่วมกระทำความผิดที่ผู้ต้องหาหรือผู้ถูกกล่าวหาชี้ตัวแล้ว ให้พนักงานสอบสวนตรวจสอบทะเบียนราษฎร์ (ทร.๑๔) จากฐานข้อมูล CRMS ของ กร. หรือ กรมการปกครอง จากนั้นจัดทำบัญชี (แบบพิมพ์รายงานที่มีรูปใหญ่อยู่ตรงกลางหน้ากระดาษ) ภาพถ่าย แล้วนำรูปภาพจากทะเบียนราษฎร์ (ทร.๑๔) ของผู้ร่วมกระทำความผิดนั้นมาให้ผู้ต้องหาทำการชี้รูปภาพ และทำการบันทึกปากคำและถอดการชี้รูปภาพไว้ เพื่อเป็นหลักฐานในการการสอบสวน (ฎีกาที่ ๑๑๑๑/๒๕๓๐ ที่กล่าวเกี่ยวกับคำให้การชี้หน้าระหว่างผู้กระทำความผิดด้วยกัน ดังนี้ พนักงานสืบการจับพวกของตา ใจหก บางสวนเปี่ยว หรือแก้ว ลำเลย ขั้นตอนสอบสวนลำเลยที่ ๑ ให้การชี้หน้าของลำเลยที่ ๒ ซึ่งทำให้การชี้หน้าของลิงกลางลำเลยที่ ๓ ให้ให้การต่อพนักงานสอบสวนทันทีทันใดว่าในวันที่ลำเลยที่ ๑ ถูกจับกุมเป็นการยากที่ลำเลยที่ ๑ จะปฏิเสธขึ้นไว้เพื่อตอสู้คดีหรือปกปิดลำเลยที่ ๒ ทั้งทำให้การที่มิได้เกิดจากการจูงใจ มีคำมั่นสัญญา หรือรู้เห็นของตาลา หรือโดยมิชอบประการอื่น และทำให้การขั้นตอนสอบสวนของผู้กระทำความผิดด้วยกันที่ไม่มีบทบัญญัติของกฎหมายห้ามมิให้การรับฟังแต่อย่างใด ดังนั้นทำให้การของลำเลยที่ ๑ ในขั้นตอนสอบสวนของพนักงานสอบสวนของนำมาพิจารณาอดการพิจารณาคดีของลำเลยที่ ๒ ได้ ให้ระมัดระวังหากการชี้หน้าของเป็นบุคคลที่ผู้ชี้ชื่อ แต่จำตำหนิรูปพรรณได้ หากจะให้ดูรูป ควรให้ดูภาพจากแฟ้มประวัติที่เกี่ยวข้องกับความผิดที่เรียงแฟ้มประวัติอาชญากรรมทางๆ ภาพ หรือจดจากทะเบียนราษฎร์มาหลายภาพให้ดูแล้วยืนยัน จะทำให้น้ำหนักขึ้น เพื่อที่จะให้มั่นใจในชั้นศาลได้

๒.๕.๗ การสอบสวนในคดีอาชญากรรมที่จะต้องมีการสอบสวนสถานที่ เช่น การฆ่า สอบสวนให้ทราบถึงสถานที่อย่างไร เป็นบ้านผู้ต้องหาใช่อย่างไร เช่นกรณี ภาพที่เกิดเหตุ ภาพสอง จะต้องเป็นเรื่องสถานที่และอุปกรณ์ที่ใช้ผู้ต้องหาการกระทำความผิด ซึ่งจะต้องทำการสอบสวนผู้ต้องหาให้ได้ความว่า เหตุใดที่ทำให้ผู้ต้องหาตัดสินใจกระทำความผิด และควรให้ผู้ต้องหาเดินทำลายสถานที่ๆ ตัวอย่างเช่นของผู้ต้องหาเอง (ความจริงอยู่ระหว่างทำไว้ในขั้นตอนแล้ว) เกี่ยวกับเหตุการณ์ในคดีและสถานที่เหตุการณ์การกระทำความผิดประโยชน์ของการสอบสวนในตัวความผิด เพื่อเป็นการสอบสวนสถานที่ให้ผู้ต้องหาทำเครื่องหมาย เพราะผู้ต้องหาจะได้ระบุถึงเหตุที่ต้องการกระทำความผิด เช่น สาเหตุที่ผู้ต้องหาการกระทำความผิดเนื่องจากเป็นที่ลับมาก ซึ่งเมื่อถึงจุดนี้พนักงานสอบสวนจะต้องแสดงความเห็นอกเห็นใจผู้ต้องหา อย่าการคำนูดซ้ำเติม หรือทำให้ผู้ต้องหาต้องหลีกไป

๒.๕.๘ การสอบสวนถึงทรัพย์สินของตัวของผู้ต้องหาและครอบครัว หรือผู้ที่เกี่ยวข้องทั้งที่เป็นสัมพันธ์ทรัพย์ เงินสด เงินฝากในบัญชีธนาคารหรือสถาบันทางการเงินต่างๆ ธนาคารหนี้ บ้านที่ดินหรือสิ่งปลูกสร้างทรัพย์สินใด จะต้องสอบให้ทราบว่าได้มาอย่างไร มีราคาเท่าใด มีทรัพย์สินอายุการใดบ้าง ที่ผู้ต้องหาได้ได้เงินจากการกระทำความผิดเกี่ยวกับยาเสพติดไปซื้อ หรือแลกเปลี่ยนมา เพื่อเป็นข้อมูล

ให้เห็นว่าประสงค์เป็นเจ้าของทรัพย์สินที่ผู้นั้นมีอยู่หรือได้มาเป็นการฐานะหรือความสามารถในการประกอบอาชีพ หรือกิจกรรมอย่างอื่นโดยสุจริต หรือเป็นทรัพย์สินที่เกี่ยวเนื่องกับการกระทำความผิดเกี่ยวกับยาเสพติด (ตาม พ.ร.บ.มาตรการฯ พ.ศ.๒๕๕๗ มาตรา ๑๖ วรรค ๒)

๑.๕.๗ พนักงานตรวจสอบต้องอธิบายกฎหมายต่อผู้ต้องหา พ.ร.บ.มาตรการในการปราบปรามผู้กระทำความผิดเกี่ยวกับยาเสพติด พ.ศ.๒๕๕๗ ให้ผู้ต้องหาทราบว่าเจ้าพนักงานจะยึดทรัพย์สินตามกฎหมายดังกล่าว และอาจความสมัครใจของผู้ต้องหาว่าผู้ต้องหาสมัครใจให้ยึดทรัพย์สินรายการใดหรือไม่ หรือไม่ยังการยึดทรัพย์รายการใด เพราะเหตุใด อย่างไร

๑.๕.๑๐ ในความผิดเกี่ยวกับยาเสพติดตามที่กำหนดในกฎกระทรวง กำหนดความผิดเกี่ยวกับยาเสพติดที่พนักงานตรวจสอบต้องตรวจสิ่งของที่เข้าข่ายเป็นยาเสพติดและได้ยึดไว้ในกระทรวงที่สุดท้าย พ.ศ.๒๕๕๕ ให้พนักงานตรวจสอบตรวจสิ่งของที่ยึดนั้นภายในสามวันทำการนับแต่วันที่พนักงานตรวจสอบได้รับสิ่งของนั้นไว้เป็นของกลางในคดีให้ผู้อำนวยการกิเลสตรวจสอบและทำความเห็นเป็นหนังสือรายงานไว้ในสำนวนการตรวจสอบ เว้นแต่มีเหตุสุดวิสัยหรือมีเหตุจำเป็นอย่างอื่นที่ไม่อาจตรวจสิ่งของที่ยึดนั้นภายในกำหนดดังกล่าวได้โดยปรับพึงเหตุสุดวิสัยหรือเหตุจำเป็นที่ไม่อาจดำเนินการดังกล่าวไว้ในสำนวนการตรวจสอบด้วย (ป.ว.ป.วิธีปฏิบัติราชการเกี่ยวกับยาเสพติด พ.ศ.๒๕๕๐ มาตรา ๑๑)

๑.๕.๑๑ เมื่อมีการจับกุมในคดีความผิดเกี่ยวกับยาเสพติดโดยพนักงานฝ่ายปกครองหรือตำรวจ ฐานผลิต นำเข้า ส่งออก จำหน่าย มีไว้เพื่อจำหน่าย ครอบครอง เสพ สนับสนุน ร่วมกระทำ หรือช่วยเหลือกระทำความผิด หรือยินยอมให้บุคคลกระทำความผิด ให้ทั้งพนักงานตรวจสอบรายงานผลปฏิบัติการ ป.ป.ส. โดยเร็วและต้องไม่เกิน ๓ วัน นับแต่วันจับกุม ตามระเบียบสำนักนายกรัฐมนตรี ว่าด้วยการประสานงานในคดีความผิดเกี่ยวกับยาเสพติด พ.ศ.๒๕๕๗ ข้อ ๑๑

๑.๖ การตรวจสอบพยานหลักฐานเบื้องต้น

หากมีการตรวจสอบพยานหลักฐานเบื้องต้น เพื่อเป็นการสนับสนุนรองรับคำประจักษ์พยานผู้กล่าวหาและจับกุม ตรวจสอบรองรับคำรับสารภาพของผู้ต้องหา เพื่อให้คำให้การ ตรวจสอบคำรับสารภาพของผู้ต้องหาเป็นน้ำหนักมากขึ้น ตัวอย่างเช่น กรณีเกิดเหตุผู้ต้องหาสมคบมั่วสุมกันที่โรงแรมใด เมื่อผู้ต้องหารับสารภาพแล้ว พนักงานตรวจสอบจะต้องทำการตรวจสอบพยานเจ้าหน้าที่โรงแรมให้ได้ทราบรายละเอียดการเข้ามาพักในโรงแรม การเข้า-ออกโรงแรม หากเป็นไปได้ก็ให้พนักงานโรงแรมตรวจสอบกล้องวงจรปิดรูปภาพผู้ต้องหาประกอบ หรือการตรวจสอบเจ้าหน้าที่ของธนาคารเกี่ยวกับการโอนเงินในการซื้อขายยาเสพติด โดยขอสำเนาใบการเปิดบัญชี และสำเนาการเคลื่อนไหวบัญชี (รายการฝาก-ถอน) ของผู้ต้องหาและผู้ที่เกี่ยวข้อง ตรวจสอบรายการโอนเงินซึ่งตรวจสอบกฎหมายฟอกเงินฐานร่วมกันทำธุรกรรมผิดกฎหมายประกอบ หรือตรวจสอบบันทึกเจ้าหน้าที่ในธนาคาร หรือตรวจที่จับส่งพิสูจน์ลายมือ ในลักษณะเดียวกัน พร้อมกับตรวจข้อมูล (ไฟล์) จากกล้องวงจรปิดที่เกี่ยวข้องเพื่อเก็บให้เจ้าหน้าที่พนักงานตรวจสอบตรวจสอบบันทึกคำให้การบุคคลที่เกี่ยวข้องในคดีมาประกอบในสำนวนด้วย

๑.๗ พนักงานตรวจสอบต้องรู้ว่าวัตถุพยานหรือพยานเอกสารที่ยึดได้จากผู้ต้องหาคดี หรือที่เจ้าพนักงานผู้จับกุมตรวจยึดให้ดี ตรวจนิติวิทยาศาสตร์ เช่น ยึดเอกสารเกี่ยวกับการตรวจสอบการซื้อขายยาเสพติด เช่น ใบรายการที่นัดหมายกันในการซื้อขาย และผู้ต้องหาเขียนใบรายการยาเสพติดให้ผู้ซื้อไว้ หรืออื่นๆ เป็นต้น การตรวจสอบต้องให้ผู้ต้องหารับรองในวัตถุพยานหรือพยานเอกสาร และทำการตรวจสอบลายมือของผู้ต้องหาไปที่สูตรนิติเวชเปรียบเทียบลายมือของผู้ต้องหา (ในคดีที่ซับซ้อนซับซ้อน) โดยต้องตรวจสอบและอาการที่ผู้ต้องหารับสารภาพในขั้นตรวจสอบนั้น พนักงานตรวจสอบต้องรวบรวมพยานหลักฐานให้เป็นปริศนา เหมือนกับผู้ต้องหาให้การปฏิเสธต่อกัน เพื่อกันผู้ต้องหาที่จะกลับคำรับสารภาพในชั้นจับกุมและตรวจสอบ โดยจะปฏิเสธในชั้นพิจารณาคดีของศาลต่อไปได้

๑.๑ การสอบสวนคดีที่ผู้ต้องหาซัดทอดถึงผู้อื่นว่าได้ร่วมกระทำความผิด และได้ส่งตัวไปพากันไปนั้น ไม่มีหลักฐานยืนยันประกอบคำให้การของผู้ต้องหาอย่างเดียว ไม่ควรตั้งเป็นผู้ต้องหา หรือขอหมายจับ เพราะถ้าตั้งเป็นผู้ต้องหาแล้ว จะต้องมีความเห็นทางคดีต่อไปด้วย ซึ่งประเด็นที่น่าสนใจว่า พนักงานสืบการต้องสงสัยในตัวผู้ต้องหานั้น ทำให้เกิดผลเสียหายในทางคดีในโอกาสต่อไป ตรงกันข้ามหากจะมีเพียงการสรุปทำรายงานการสอบสวนว่า "สำหรับนาย ก และนาย ข ซึ่งพยานปรากฏรูปคดีมีคำให้การซัดทอดของผู้ต้องหาเพียงอย่างเดียว ในชั้นนี้เป็นการสืบสวนหาข้อเท็จจริงต่อไป" พนักงานสืบการก็จะสงสัยในตัวของ หรือสงสัยนาย ก และนาย ข ไม่ได้เนื่องจากพนักงานสอบสวนยังไม่ได้ตั้งเป็นผู้ต้องหา และยังไม่มีความเห็นทางคดี (กรณีสำคัญคือพนักงานสืบการ จะสงสัยในตัวใครนั้นพนักงานสอบสวนยังไม่มีความเห็นทางคดี และ ตร. เคยทำความเห็นแย้งไปยังกรมสืบการในทำนองนี้ แต่กรมสืบการ ได้ชี้ขาดให้ ตร. ชนะมาแล้ว ซึ่งในกรณีดังกล่าวนี้ หากเป็นกรณีที่มีพยานหลักฐานอื่นๆ ประกอบ เช่น ผู้กล่าวหา หรือพยานผู้จับกุมให้การเกี่ยวกับตัวผู้ต้องหาที่ซัดทอดหรือมีพยานหลักฐานว่าผู้ที่ถูกผู้ต้องหาซัดทอดนั้นได้มาเกี่ยวข้อง หรือเป็นเจ้าของยานพาหนะที่ใช้ขนยาเสพติด หรือเกี่ยวกับในเรื่องอื่นๆ ก็อาจขอหมายจับมาได้

๑.๒ งานสอบสวนคดียาเสพติด เป็นงานที่จะต้องใช้ปฏิภาณไหวพริบ และฉกฉวยโอกาสโดยทันทีทันควัน ก่อนที่ผู้ต้องหาจะตั้งตัว เพราะคดียาเสพติดเป็นคดีมีอัตราโทษสูง (ขึ้นอาจถึงประหารชีวิต) ยากที่ผู้ต้องหาจะให้การรับสารภาพ เป็นผู้ต้องหาจะจนมุม หรือจำนนต่อหลักฐานจริงๆ การสอบสวนของพนักงานสอบสวนจึงจะต้องใช้ความพยายามอย่างเต็มที่เต็มกำลังความสามารถ ที่จะต้องสอบสวนผู้ต้องหาโดยทันทีทันควันเมื่อปรากฏตัวผู้ต้องหาต่อหน้าพนักงานสอบสวน อย่าปล่อยให้ผู้ต้องหามีโอกาสตั้งตัว และกรณีที่ผู้ต้องหาหลายคน จะต้องแยกสอบสวน และไม่ควรให้ผู้ต้องหาพบเห็นหรือพูดคุยกันระหว่างทำการสอบสวน ซึ่งในการสอบสวนครั้งแรกต้องถามคำให้การผู้ต้องหาอย่างไม่เครียด คือการสอบสวนเกี่ยวกับประวัติของผู้ต้องหาและครอบครัว เมื่อผู้ต้องหาไม่เครียดแล้วให้ตั้งคำถามเกี่ยวกับประเด็นทางคดีต่อไป และในการสอบสวนทุกครั้งจะต้องให้ผู้ต้องหาลงชื่อทุกครั้งเมื่อการสอบสวนสิ้นสุด

อีกทั้งส่วนใหญ่ผู้ต้องหาในคดียาเสพติดไม่ใช่ผู้ต้องหาประเภทโจรผู้ร้ายหรือมีอาชีพเป็นคดีอาญาฉกรรจ์อื่นๆ เช่น ปล้น ฆ่า ข่มขืน ชิงทรัพย์ วิ่งราว แต่ผู้ต้องหาในคดียาเสพติดส่วนมากมีอาชีพเช่นเดียวกับคนทั่วไป เพียงแต่กระทำความผิดไปด้วยความโลภ หรืออยากร่ำรวยอย่างมิชอบมิควร หรืออยู่ในภาวะที่ติดหล่มเสื่อมเสียทรัพย์ เป็นหนี้เป็นสินอยู่เป็นจำนวนมาก การสอบสวนผู้ต้องหาเหล่านี้พนักงานสอบสวนจึงไม่ควรใช้วาทศิลป์เชิงรังแกผู้ต้องหา พนักงานสอบสวนควรใช้วิธีการจูงใจที่ถูกวิธีนุ่มนวล และจากใจเป็นกันเอง เป็นมิตร และอดทนฟังคำถามให้เริ่มต้นอย่างทักทายไม่แล้วด่วนตัน ไม่ควรตั้งคำถามที่มุ่งไปยังเรื่องราวในคดีเป็นทันที แต่ควรซักเรื่องราวประวัติ ครอบครัว เรื่องความเป็นอยู่ของผู้ต้องหา ถามถึงเรื่อง ภรรยา ที่น้อง หรือญาติ ภรรยา ลูกของผู้ต้องหา เป็นการสร้างความเชื่อใจของผู้ต้องหาลงได้ แล้วจึงค่อยถามถึงคดีต่อไปในลักษณะเสมือนเพื่อนคดี ซึ่งการสอบสวนเป็นเรื่องที่จะต้องใช้ทั้งศาสตร์และศิลป์ โดยพนักงานสอบสวนแต่ละท่านอาจจะมีวิธีการสอบสวนที่แตกต่างกัน บางท่านอาจสอบสวนแล้วผู้ต้องหาให้การรับสารภาพหมด แต่กับอีกท่านผู้ต้องหาไม่ยอมให้การใดๆ ซึ่งก็ขึ้นอยู่กับประสบการณ์ และวิธีการของพนักงานสอบสวนแต่ละท่านไป

๒. การรวบรวมพยานหลักฐานในชั้นสอบสวน

เป็นการดำเนินการโดยตรงของพนักงานสอบสวน ซึ่งเป็นการดำเนินการตามประมวลกฎหมายวิธีพิจารณาความอาญามาตรา ๒๓๓ "ให้พนักงานสอบสวนรวบรวมพยานหลักฐานทุกชนิด เท่าที่สามารถจะทำได้ เพื่อประสงค์จะทราบข้อเท็จจริงและพฤติการณ์ต่างๆ อันเกี่ยวกับความผิดที่ถูกกล่าวหา เพื่อจะรู้ตัวผู้กระทำผิดและที่จูงใจให้เป็นความผิดหรือความบริสุทธิ์ของผู้ต้องหา" และตามมาตรา ๒(๑๑)

"การสอบสวน" หมายความถึงการรวบรวมพยานหลักฐานและการดำเนินการทั้งหลายอันตามบทบัญญัติแห่งประมวลกฎหมายนี้ซึ่งพนักงานสอบสวนได้ทำไปเกี่ยวกับความผิดที่กล่าวหา เพื่อที่จะทราบข้อเท็จจริงหรือที่สุดแห่งความผิดและเพื่อที่จะเอาตัวผู้กระทำความผิดมาฟ้องลงโทษ ซึ่งการรวบรวมพยานหลักฐานในขั้นสอบสวนนี้พยานหลักฐานบางอย่างได้รวบรวมไว้แล้วตั้งแต่ในขั้นการสืบสวนจับกุม มีขั้นตอนสืบสวนผู้สืบสวนจับกุมจะต้องส่งให้กับพนักงานสอบสวน ดังนั้นในขั้นสอบสวน พนักงานสอบสวนจะต้องดำเนินการเพื่อเป็นการพิสูจน์ความถูกผิดตามกฎหมายที่เกี่ยวข้องอีกครั้งหนึ่ง) ดังนี้

- สอบสวนปากคำให้การของผู้ต้องหา
- สอบสวนปากคำให้การของผู้สืบสวนจับกุม (ผู้กล่าวหา ทนายความสืบสวนจับกุม)
- สอบสวนปากคำให้การของพยานผู้รู้เห็นเหตุการณ์
- ตรวจสอบสถานที่เกิดเหตุ และบันทึกภาพระเบียบที่เกี่ยวข้อง
- ทำแผนที่เกิดเหตุ และสถานที่เกี่ยวข้องประกอบ
- สืบของกลางพยานวัตถุ และสูญการณ์การตรวจ และอื่นๆ ที่เกี่ยวข้องในชั้นตรวจหาสูญ
- รวบรวมรายงานการตรวจหาสูญพยานวัตถุ และสูญการณ์การตรวจ และสิ่งของอื่นๆ ที่เกี่ยวข้องไว้ในสำนวน
- ตรวจสอบรายการโทรศัพท์
- ตรวจสอบเอกสารทางทะเบียนต่างๆ
- ตรวจสอบระวัติบุคคลที่เกี่ยวข้องในคดี
- ตรวจสอบทะเบียนยานพาหนะต่างๆ
- ตรวจสอบหลักฐานทางด้านการเงิน และการโอนเงินของกลาง ที่ถูกยึดมาเพื่อตรวจสอบฯ
- ตรวจสอบในสำนวนว่ามีการทดสอบหลักฐานลายโลหะอีกบ้าง ถ้าเห็นว่ามีการทดสอบ ก็ทำการตรวจสำการตรวจสอบ (ตรวจนายทดสอบด้วย) และยึดบันทึกสำนวนประกอบคดี
- ตรวจสอบและสอบสวนว่ามีผู้ร่วมกระทำผิดหรือไม่ ถ้าเห็นว่ามีผู้ร่วมกระทำความผิดที่ยังไม่ได้ถูกจับกุมตัวมาอีก ก็จะต้องดำเนินการออกหมายจับ หรือออกบัญชีจับกุมบุคคลนั้นๆ ต่อไป
- ประชุมการสืบสวน/สอบสวน
- รวบรวมพยานหลักฐานคนผู้มีส่วนเป็นปัญหาสำคัญในขั้นตอนการตรวจสำนวน เพราะพนักงานสอบสวนจะต้องสนองสำนวนให้ผู้บังคับบัญชาตรวจทราบระยะเวลาที่กำหนด (ดูระเบียบ และคำสั่งที่เกี่ยวข้องประกอบ) หากผู้บังคับบัญชาสั่งการเพิ่มเติมอย่างไร ก็ให้พนักงานสอบสวนดำเนินการ พร้อมหมายเหตุไว้ในบันทึกตรวจสำนวนด้วย

ซึ่งวิธีการสืบสวนรวบรวมพยานหลักฐานมีรายละเอียดเพิ่มเติม ดังนี้

การตรวจสอบโทรศัพท์ของกลางและที่เกี่ยวข้อง: โดยอาจขอคืนโทรศัพท์ออกจากตัวเครื่องโดยเด็ดขาด จากนั้นให้ตรวจสอบและจัดทำบันทึกรายการนำโทรศัพท์ทุกอย่างมาที่จะทำได้ เช่น รายการโทรเข้า, โทรออก, ไม่ได้รับสาย, ข้อความเข้า, ข้อความออก, ข้อความที่เก็บ ฯลฯ การติดต่อกันทาง Line, facebook, whatsapp และอื่นๆ ถ้าตรวจได้ จากนั้นให้ผู้ต้องหาลงลายมือชื่อรับรองไว้ด้วย โดยจะต้องคำนึงไว้เสมอว่าหมายเลขที่เราคิดว่าเป็นหมายเลขโทรศัพท์ที่ประกาศ บางครั้งอาจไม่ใช่ แต่อาจเป็นหมายเลขปัญญิอนาคารที่ให้ หรือหมายเลขโทรศัพท์บางหมายเลขอาจพ่วงกับปัญญิอนาคารที่ให้ ซึ่งต้องตรวจสอบให้ดีซึ่งอาจให้ทราบหลักฐานที่เป็นประโยชน์

ในการติดต่อกรายการให้โทรศัพท์ของกลาง และที่เกี่ยวข้องนั้น พนักงานสอบสวนจะจัดทำขึ้นเองโดยที่พนักงานสอบสวนลงลายมือชื่อรับรอง/ผู้ต้องหาลงลายมือชื่อรับรองไว้

ข้อมูลการให้บริการสัตว์เลี้ยง

โครงการ/หน่วยงานเจ้าของ	[redacted]	หน่วย	[redacted]	หมายเลขเครื่อง	[redacted]
ชื่อเจ้าของ	[redacted]			เพศ	[redacted]
วันที่เข้ารับ	[redacted]				

ลำดับ	หมายเลขไมโครชิป	ประเภทสัตว์	พันธุ์	วันที่	เพศ	น้ำหนัก	การรักษา / ข้อมูลเพิ่มเติม
1	[illegible]	[illegible]	[illegible]	[illegible]	[illegible]	[illegible]	[illegible]
2	[illegible]	[illegible]	[illegible]	[illegible]	[illegible]	[illegible]	[illegible]
3	[illegible]	[illegible]	[illegible]	[illegible]	[illegible]	[illegible]	[illegible]
4	[illegible]	[illegible]	[illegible]	[illegible]	[illegible]	[illegible]	[illegible]
5	[illegible]	[illegible]	[illegible]	[illegible]	[illegible]	[illegible]	[illegible]
6	[illegible]	[illegible]	[illegible]	[illegible]	[illegible]	[illegible]	[illegible]
7	[illegible]	[illegible]	[illegible]	[illegible]	[illegible]	[illegible]	[illegible]
8	[illegible]	[illegible]	[illegible]	[illegible]	[illegible]	[illegible]	[illegible]
9	[illegible]	[illegible]	[illegible]	[illegible]	[illegible]	[illegible]	[illegible]
10	[illegible]	[illegible]	[illegible]	[illegible]	[illegible]	[illegible]	[illegible]
11	[illegible]	[illegible]	[illegible]	[illegible]	[illegible]	[illegible]	[illegible]
12	[illegible]	[illegible]	[illegible]	[illegible]	[illegible]	[illegible]	[illegible]
13	[illegible]	[illegible]	[illegible]	[illegible]	[illegible]	[illegible]	[illegible]
14	[illegible]	[illegible]	[illegible]	[illegible]	[illegible]	[illegible]	[illegible]
15	[illegible]	[illegible]	[illegible]	[illegible]	[illegible]	[illegible]	[illegible]
16	[illegible]	[illegible]	[illegible]	[illegible]	[illegible]	[illegible]	[illegible]
17	[illegible]	[illegible]	[illegible]	[illegible]	[illegible]	[illegible]	[illegible]
18	[illegible]	[illegible]	[illegible]	[illegible]	[illegible]	[illegible]	[illegible]
19	[illegible]	[illegible]	[illegible]	[illegible]	[illegible]	[illegible]	[illegible]
20	[illegible]	[illegible]	[illegible]	[illegible]	[illegible]	[illegible]	[illegible]

ลงชื่อ [redacted] ผู้ตรวจสอบ / ผู้ควบคุม / ผู้ดูแล เลขที่ใบ [illegible] วันที่ตรวจสอบ

([redacted])

จากนั้นพนักงานสอบสวนก็ของสรุปความเชื่อมโยงการกระทำความผิด ซึ่งมีองค์ประกอบดังนี้

เพื่อพนักงานสอบสวนสามารถยกความรวมมือระหว่างหน่วยงานที่เกี่ยวข้องเกี่ยวกับเครือข่ายมิจฉาชีพได้ครบถ้วน (ตัวอย่าง)

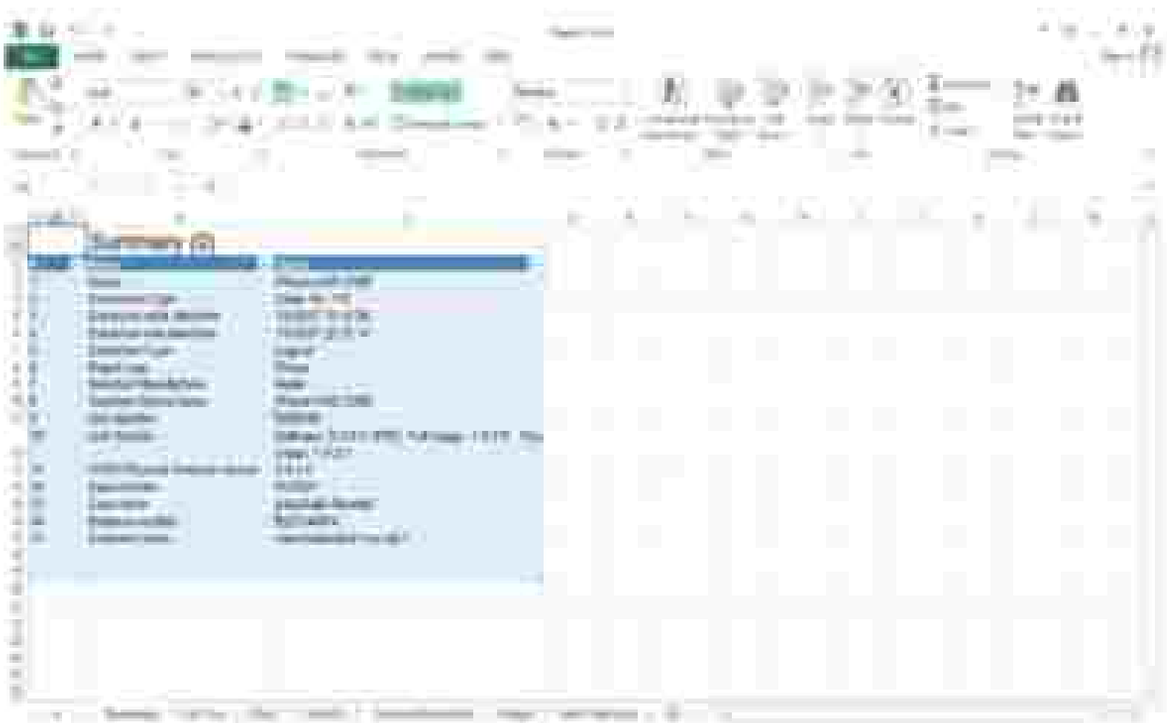

จากนั้นนำการสอบสวนหรือการสืบสวนหรือการเครือข่ายเครือข่ายที่ได้รับมาสอบสวนกับผลที่ได้จากการเชื่อมโยงการสืบสวนที่ได้ประกอบ ๒ ประกอบเพื่อหาความเชื่อมโยงกับการกระทำผิดเครือข่าย

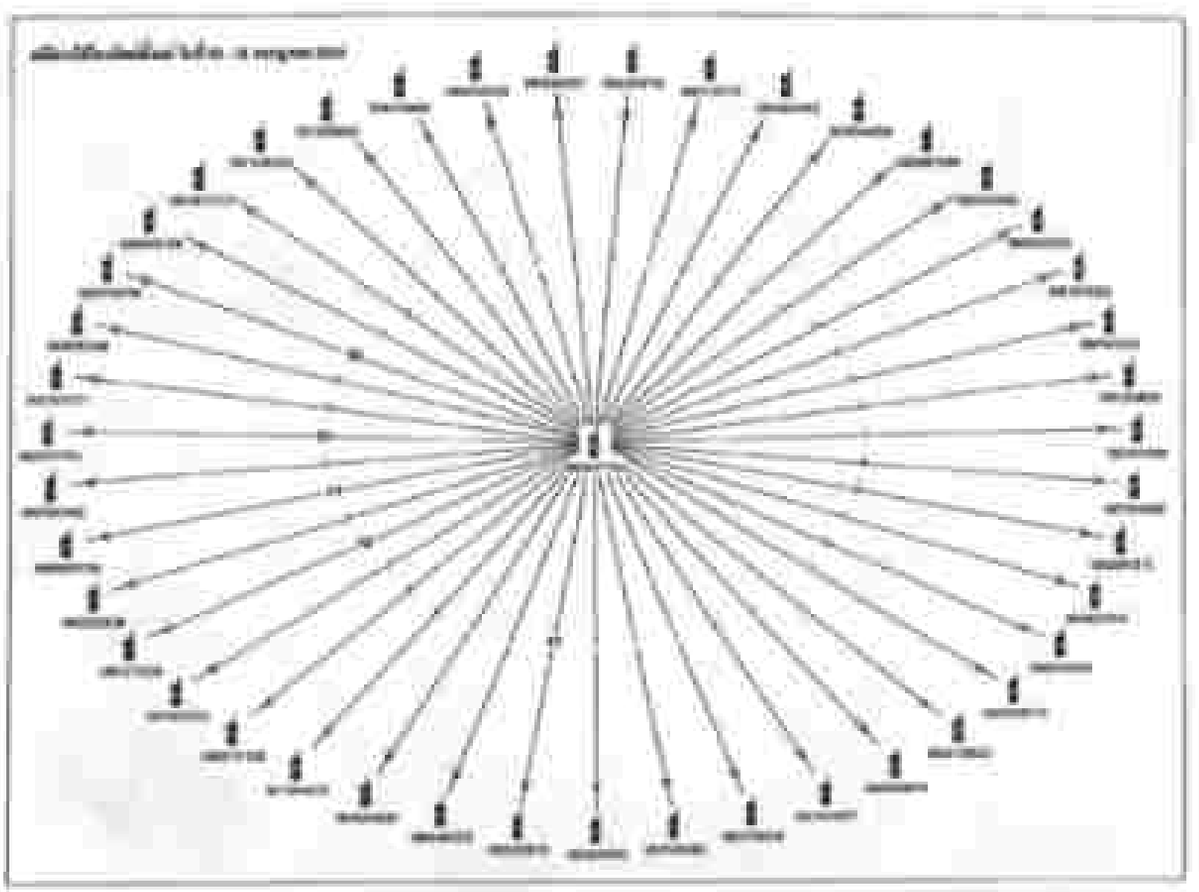

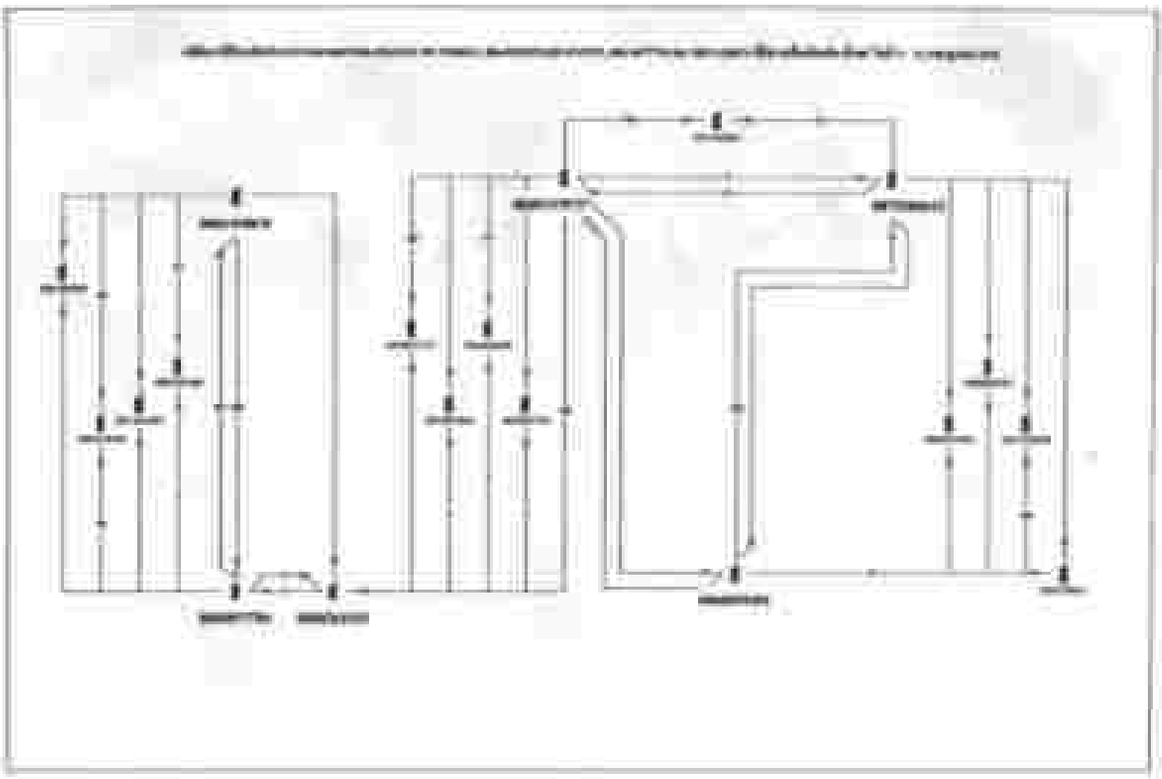

ซึ่งหน้าตาของสายจะขึ้นอยู่กับการใช้งานที่จากเครื่องผู้ใช้ที่ใช้การสามารถออกจากในส่วนของสายที่ยาวเท่าที่ต้องการ

จากนั้นให้ทำขั้นตอนที่ [illegible] ตามลำดับโดยที่ทำที่เดียวต้องในสาย ทั้งของเครื่องและสายไว้ด้วย

เมื่อได้รายการที่มีความผิดปกติจากคู่มือให้นำมาวิเคราะห์ ให้พนักงานตรวจสอบรายงานสถิติเส้นใดที่ตรงกับเส้นที่มีความผิดปกติ หรือเส้นของสิทธิบำนาญรายบุคคลที่มีปัญหา ดังตัวอย่างต่อไปนี้

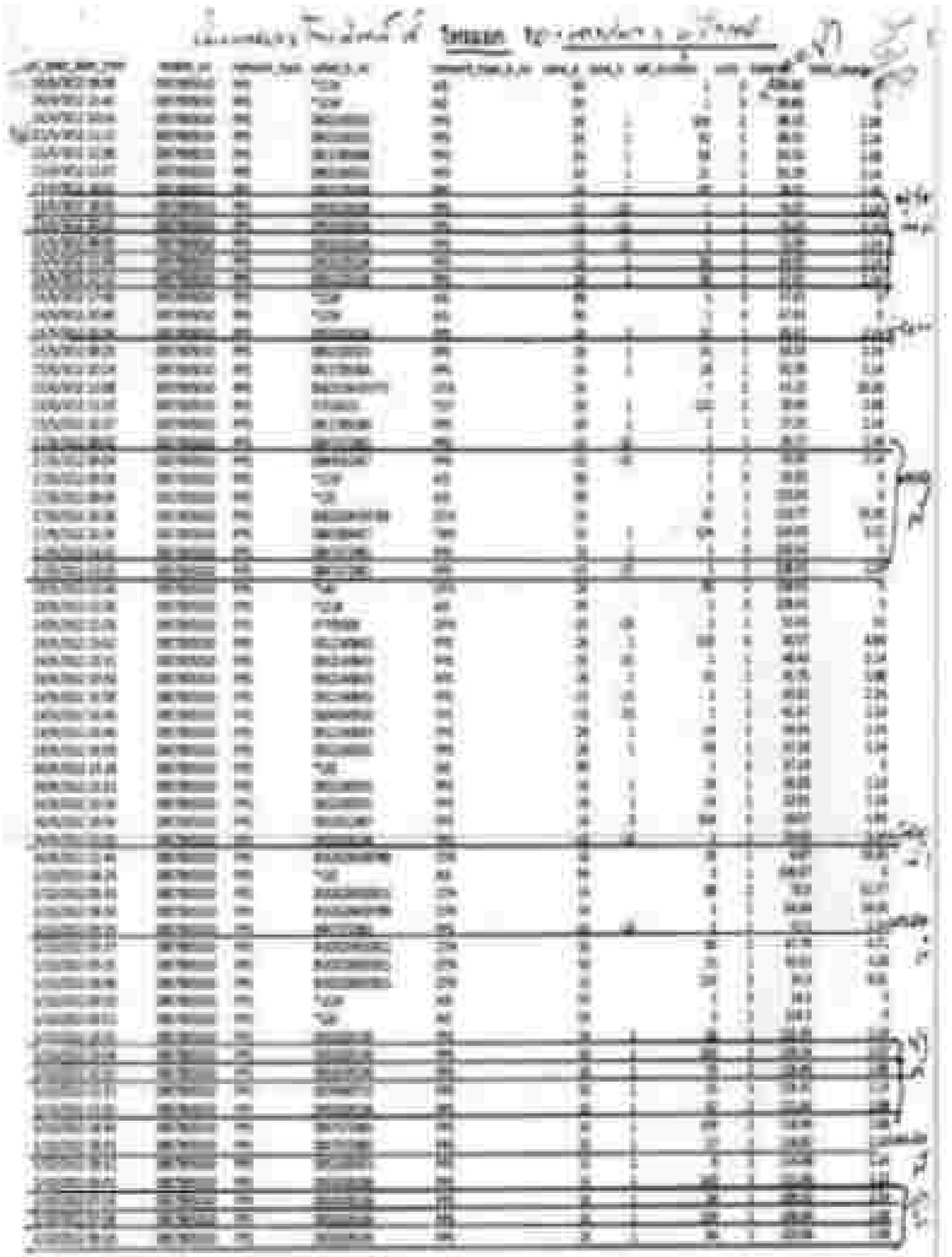

เป็นช่องทางและสถานที่ของการสื่อสารผ่านเครือข่ายอินเทอร์เน็ตที่ได้รับความนิยมเป็นอย่างมาก (ดังภาพ) หน้าจอในการศึกษาค้นคว้าข้อมูล และสื่อสารต่อไป ซึ่งได้ทดลองใช้งาน ผ่าน Line, Messenger, WhatsApp, ฯลฯ

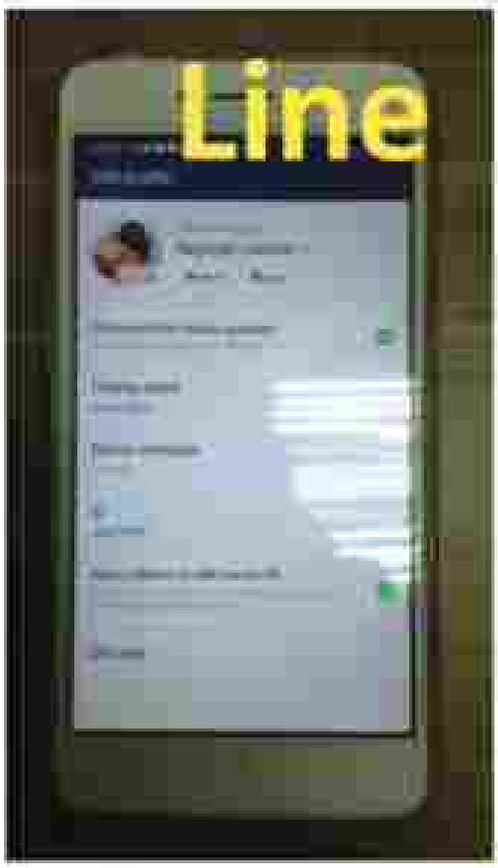

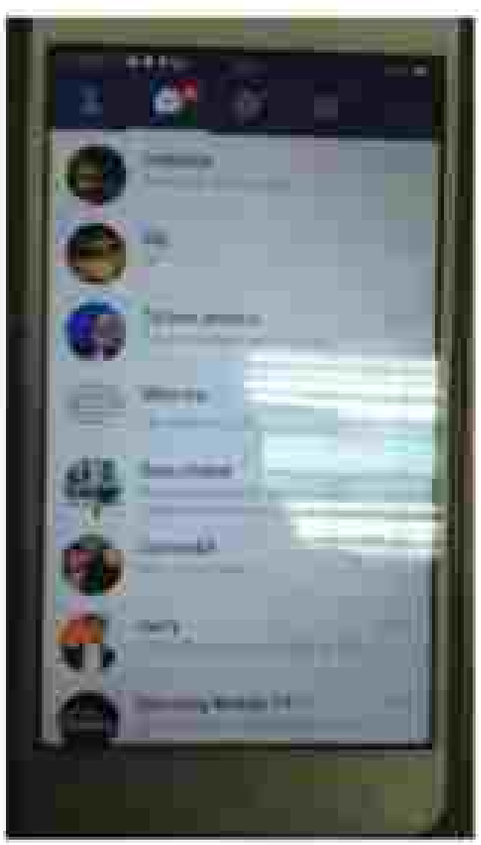

Van Van
Messenger

Me
Anna Skye
Username
Phone Number
Notifications & Sounds
My Calls

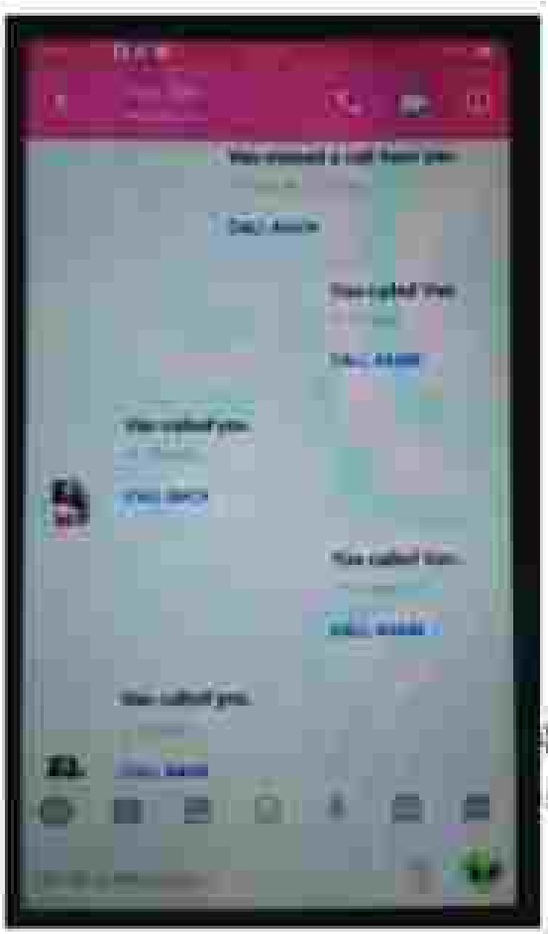

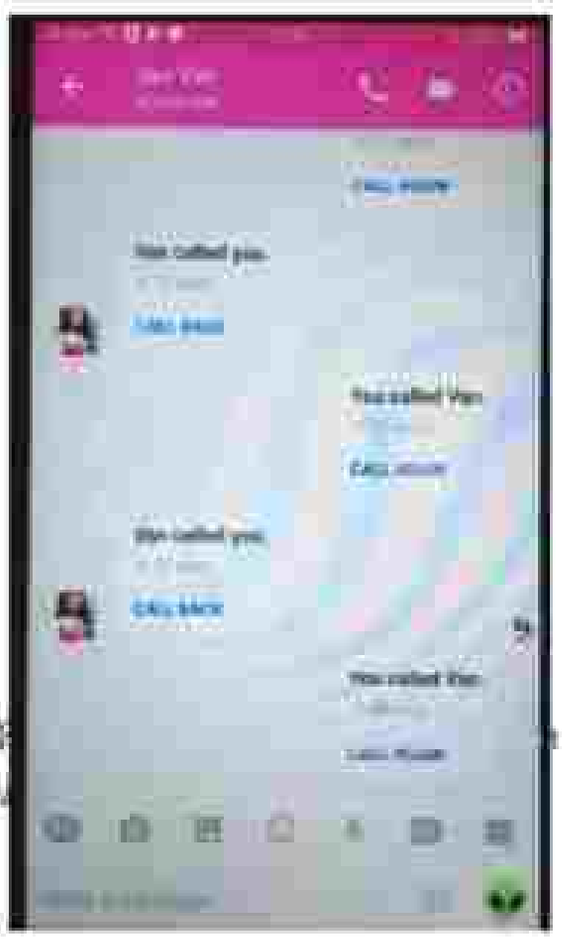

ให้พนักงานสอบสวนนำภาพที่พบ (ซึ่งภาพ) หน้าจอโทรศัพท์นั้น มาจัดทำเป็นเอกสาร เพื่อยืนยันการติดต่อเชื่อมโยงกันระหว่างผู้ต้องหา และผู้ถูกล่อลวง พร้อมเจ้าหน้าที่ตำรวจ หรือที่เกี่ยวข้อง ในคดี

ใบแจ้ง

เมื่อวันที่ [redacted] ได้ [illegible]

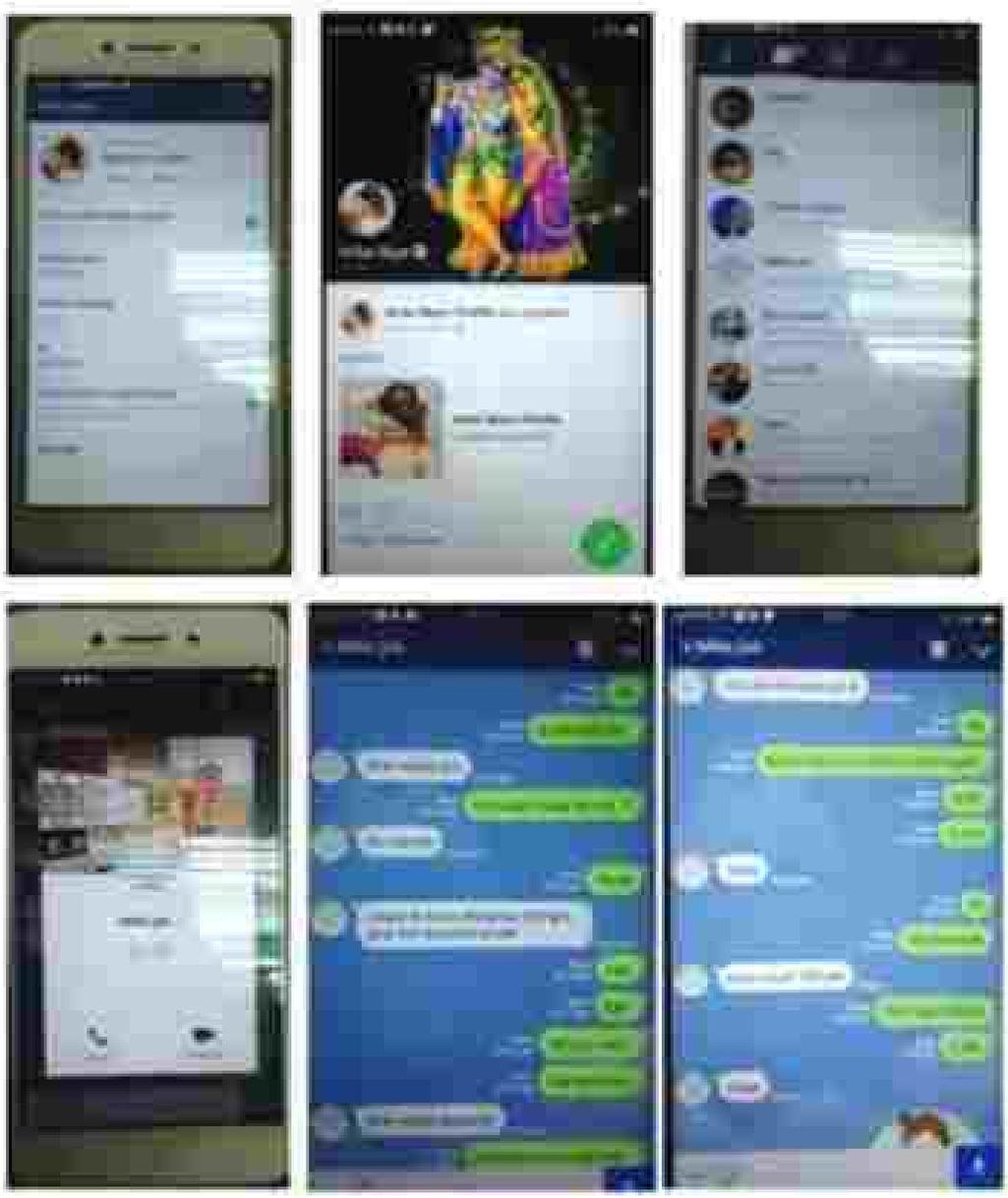

(พลตำรวจตรี [illegible])

และหากเป็นการทำงานร่วมกัน ให้นักงานตรวจสอบเรื่องเกี่ยวกับการแบ่งปันข้อมูลเพื่อความเป็นส่วนตัวด้วย

ซึ่งพนักงานสอบสวนมีอำนาจตรวจสอบไปพร้อมกันแล้ว จะต้องจัดเก็บข้อมูลต่างๆ จากใบรายงานประจำวัน และที่เกี่ยวข้องทั้งหมดไว้ เป็น FOLDER พร้อมตั้งชื่อเป็นลำดับคดีไว้

จากนั้น พนักงานสอบสวนต้องตรวจดูบันทึกยึดทรัพย์สินที่เกี่ยวข้อง (ถ้ามี) นำไปสู่การสอบถามการยึดทรัพย์สินต่อ ท.ร.น.มาตรการในการสอบถามประสานผู้กระทำความผิดเกี่ยวกับยานพาหนะ ตามข้อสังเกต ดังนี้

- บัญชีเงินฝากธนาคาร
- ปีกร A.T.M. และบัตรเครดิตต่างๆ
- ทรัพย์สินอื่นๆ (รถยนต์, รถจักรยานยนต์, โฉนดที่ดิน, ทองรูปพรรณ, เงินสด, เครื่องเสียง ฯลฯ) (ถ้าเป็นคดีร้ายแรงสำคัญ พนักงานสอบสวนต้องรีบแจ้งไปยัง สำนักตรวจสอบทรัพย์สินคดียานพาหนะ สำนักงาน ป.ป.ส. ทางโทรสาร (๐-๒๒๒๕-๑๑๑๕, ๐-๒๒๒๕-๑๑๑๖)

พนักงานสอบสวนต้องขอข้อมูลทั้งหมดที่ตรวจพบได้จากการยึดทรัพย์ ซึ่งอาจต้องมีการขอขยายเวลาจับกุมตัวการเงิน, สมคบ, ช่วยเหลือสนับสนุน, หรือยึดทรัพย์ชั่วคราวเพิ่มเติมได้

จากนั้นพนักงานสอบสวนต้อง

- เดินทางไปตรวจสถานที่เกิดเหตุ (ในคดีสำคัญๆ และให้ทำแผนที่เกิดเหตุและทำการประกอบการตรวจที่เกิดเหตุ) พร้อมสอบปากคำจำหน่ายพิสูจน์ ที่เกี่ยวข้องไว้เป็นพยาน
- ตรวจสอบกล้องวงจรปิดจากสถานที่ต่างๆ ที่เกี่ยวข้อง พร้อมสอบปากคำจำหน่ายพิสูจน์ ที่เกี่ยวข้องไว้เป็นพยาน

การสอบสวนสถานที่ต่างๆ ดังกล่าวนี้ ให้พนักงานสอบสวนดำเนินการดังนี้

๑. สอบปากคำผู้กล่าวหา และพยาน (ตามแบบฟอร์มและวิธีการสอบสวน ในบทที่ ๓ ข้อ ๑.๑) เพื่อขยายผลการสอบสวนไปสู่การดำเนินคดีต่อ ท.ร.น.มาตรการต่อ ท.ร.น.๒๕๕๔ และอื่นๆ ต่อไป

๒. สอบปากคำผู้ต้องหา (ตามแบบฟอร์มและวิธีการสอบสวน ในบทที่ ๓ ข้อ ๑.๒) โดยต้องประกอบข้อเท็จจริง ดังนี้

- สอบถามถึงการก่อเกิดเหตุ ขณะเกิดเหตุ มีการเห็นเหตุการณ์ความเคลื่อนไหวบางประการที่อาจนำมาเป็นข้อมูลได้ และผู้เกี่ยวข้องในคดีให้ข้อเท็จจริง และหากมีการขยายผลการจับกุมในคดีนี้ด้วย ให้สอบถามถึงการมีส่วนร่วมในการให้ความช่วยเหลือขยายผลต่อผู้ต้องหาด้วย (เพื่อให้ได้รับผลประโยชน์ตามมาตรา ๑๐๐/๒)
- สอบถามข้อเท็จจริงเกี่ยวกับทรัพย์สินที่ถูกยึดมา และอื่นๆ ซึ่งหากเป็นคดีร้ายแรงสำคัญ ให้พนักงานสอบสวนบันทึกภาพและเสียง ซึ่งสามารถนำออกถ่ายทอดได้อย่างชัดเจน ไว้เป็นหลักฐานเท่าที่สามารถดำเนินได้ โดยแจ้งการบันทึกภาพและเสียงดังกล่าว ให้ผู้ต้องหาทราบด้วย ในขณะสอบปากคำผู้ต้องหาและในการสอบปากคำผู้ต้องหาในฐานะพยานด้วย

๓. สำเนาบันทึกจับกุม บันทึกยึดทรัพย์สิน และอื่นๆ ที่เกี่ยวข้องไปยังสำนักตรวจสอบทรัพย์สินคดียานพาหนะ สำนักงาน ป.ป.ส. เพื่อติดตามการตรวจสอบทรัพย์สินของผู้ต้องหาและผู้เกี่ยวข้อง

๔. คัดสำเนาบันทึกปากคำ (ท.ร.๑๑) ของผู้ต้องหา และผู้เกี่ยวข้อง เพื่อนำมาประกอบการสร้างความเชื่อมโยงเครือข่ายในการกระทำความผิดเกี่ยวกับยานพาหนะ และเพื่อให้เป็นพยานหลักฐานประกอบสำนวน

๕. สรุปข้อเท็จจริงในการกระทำความผิดและรวบรวมเป็นเรื่องที่เกี่ยวข้องต่อไป ตามแบบฟอร์มดังนี้

๖. รายงานการจับกุมคดียานพาหนะไปยังสถานีตำรวจ ป.ป.ส. และ ปปส. ตามแบบฟอร์มนี้

๗. สรุปมาตรการเสนอไปยังอนุกรรมการ หรือคณะกรรมการ เพื่อประกอบการพิจารณาพิสูจน์ความเคลื่อนไหวทางการเงิน หลักฐานการทำธุรกรรมต่างๆ ทางบัญชีการยึดทรัพย์สิน (นำไปสู่การขยายผลการตรวจสอบทรัพย์สิน และการดำเนินการมาตรการสมคบ และหรือความเชื่อมโยงกับกลุ่มการหรือผู้ร่วมกระทำผิดขึ้นไป)

๗. ยึดหน่วงเลขไมรถจักรยานยนต์ ในกรณีไม่ตรวจสอบพบว่าบริษัทผู้ผลิตมีการเรียกตรวจสอบผู้ใช้งานในการนำเข้าหมายเลขไมรถจักรยานยนต์ และการใช้งาน ให้ตรวจสอบดูแลต่อเนื่องกับบริษัทตัวแทนจำหน่าย ช่างซ่อม และหรือเจ้าหน้าที่ตรวจสอบการใช้งานว่าเกี่ยวข้องเกี่ยวข้องกับผู้ใดบ้าง (นำไปสู่การสอบสวนการตรวจสอบทรัพย์สิน และการดำเนินการฟ้องร้องตามกฎหมาย และหรือความเชื่อมโยงกับตัวการหรือผู้ร่วมกระทำความผิดอื่นได้)

๘. รายงานหน่วยงานภายนอก การสอบถามที่เกี่ยวข้อง เช่น รายงานการจับกุมและดำเนินคดีความผิดเกี่ยวกับยานยนต์ ตาม พ.ร.บ.ป้องกันและปราบปรามการนำยานยนต์ พ.ศ.๒๕๒๕ (ประกาศสำนักงานตำรวจแห่งชาติป้องกันและปราบปรามการนำยานยนต์ เรื่อง ห้ามนำเข้าและใช้งานรถจักรยานยนต์ที่ถูกกฎหมายเกี่ยวกับยานยนต์ลงวันที่ ๒๖ เม.ย. ๒๕๕๗) เป็นต้น

๑๐. การตรวจสอบย้อนกลับ และหมายเลขตัวถังฯ

(ตัวอย่างภาพถ่ายขณะผู้ร้องทำการสอบ ซึ่งตรวจและปรึกษาหารือกับทนายความเพื่อการเตรียมตัวก่อนทำการสอบปากคำ)

ข้อสรุปของการเป็นการถ่ายรูปขณะ นางสาว [redacted] ผู้ร้องทางคดีอาญาที่ [redacted]/๒๕[redacted] ให้ทนายปรึกษา และปรึกษาหารือกฎหมายเป็นการเตรียมตัว ก่อนทำการสอบปากคำจริง

ลงชื่อ	ผู้ร้องทุกข์
ลงชื่อ	ทนายความ
ลงชื่อ	พนักงานสอบสวน/ปฏิบัติ/ผู้จดคำ

ขอรับรองว่าเป็นภาพถ่ายจริง ที่การตรวจสอบความผิดทั่ว นางสาว[redacted] ผู้ต้องหา คดีอาญาที่ [redacted] /๒๕[redacted] ในข้อหาฉ้อโกง ฟอกเงิน ทำร่วมมือที่การตรวจสอบความผิดทั่ว ดังนี้

ลงชื่อ	ผู้ต้องหา
ลงชื่อ	พนักงานสอบสวน
ลงชื่อ ร.ต.อ.	ตรวจสอบ/ยืนยันที่การจับกุม

ที่ กร ๐๐๑๑.๒๒/

กลุ่มงานสอบสวนและตรวจสอบทรัพย์สิน
กองป้องกันการค้าของประชาชนประจำนครบาล ๑
กองปัญหาการค้าของประชาชนประจำนครบาล
๑๑๑ ถนนวิภาวดีรังสิต แขวงดอนเมือง
เขตดอนเมือง จังหวัดกรุงเทพมหานคร ๑๐๒๑๐

สิงหาคม ๒๕__

เรื่อง ขอหมายค้นตรวจที่อยู่อาศัย

เรียน ผู้อำนวยการ กองการจราจรและปราบปรามยาเสพติด

สิ่งที่ส่งมาด้วย กฎหมายประจำวันที่ยึดของกลางเป็นยาเสพติด จำนวน ๑ กฎหมาย

๑. เลขคดีที่ [redacted] /๒๕__
๒. ผู้ที่ถูกจับ
- ในประกาศผู้ต้องสงสัยว่าค้ายาเสพติด
๓. วัน เดือน ปี ที่เกิดเหตุ
วันที่ ๑๑ สิงหาคม ๒๕__ เวลาประมาณ ๑๑.๓๐ น.
๔. สถานที่เกิดเหตุ
- บ้านผู้ต้องสงสัยเลขที่ ๑๑๑ บ้านเดื่อ ต.ดอนเมือง จ.เชียงราย
๕. ของกลาง
ยาเสพติดให้โทษประเภท ๑ (ยาบ้า) ชนิดเม็ดกลมแบน สีส้มและสีเขียวปนกัน ด้านหนึ่งเรียบ ด้านหนึ่งประทับตรา WY บรรจุในซองพลาสติกสีน้ำเงิน ชนิดมีซิปปิดปากถุง บรรจุซองๆ ละประมาณ ๑๐๐ เม็ด มีหูหิ้วรวมกันด้วยยางรัด ทำเป็นมัดๆ ละ ๑๐ ซอง รวมจำนวน ๑,๐๐๐ เม็ด บรรจุอยู่ในกล่องขนาดเล็กสีเหลืองมีรูปรถยนต์ จำนวน ๑๕ กล่อง รวมประมาณ ๑๐,๐๐๐ เม็ด ทุกซองอยู่ในกล่องสีดำจำนวน ๑ กล่อง
๖. ผู้ร้องทุกข์ [redacted]
๗. ข้อกล่าวหา
"ร่วมกันมียาเสพติดให้โทษประเภท ๑ (ยาบ้า) ไว้ในครอบครองเพื่อจำหน่ายโดยไม่ได้รับอนุญาต"
๘. ชื่อพนักงานสอบสวน
ร.ต.อ.ประเสริฐ ศรีสุภาพ รอง สว.(สอบสวน) กลุ่มงานสอบสวน ปทส.๑
๙. พฤติการณ์ตามข้อกล่าวหาในการจับกุม กล่าวคือ
ด้วยเมื่อวันที่ ๑๑ สิงหาคม ๒๕__ เวลาประมาณ ๑๑.๐๐ น. เจ้าพนักงานตำรวจชุดตรวจปิดล้อมได้รับแจ้งข่าวจากสายลับว่ามีกลุ่มผู้ค้ายาเสพติดในพื้นที่จะลักลอบเข้าไปเสพยาบ้าได้ [redacted]

[redacted] ที่อยู่ _____ ม.หนองกรอกหู ต.ศาลาลอยแดง อ.สิงห์บุรี เป็นบุคคลที่น่าไว้ใจในพื้นที่ยานลงทิศใต้ปฏิบัติการล่าสังหารนำชาวบ้านทิศมาจำหน่ายให้กับกลุ่มผู้ก่อการร้ายในพื้นที่ จ.สิงห์บุรี, อ่างทอง, ลพบุรี, ชัยนาท, สาครบุรี และสระบุรี ได้รวบรวมเก็บซื้อไว้ไม่ทำ รูปพรรณ หมายเลขทะเบียน บ้านเลข ก _____ สิงห์บุรี เป็นชาวบ้านหนองไทรงาม ได้ปฏิบัติงานให้ทราบว่าในวันที่ ๑๑ สิงหาคม ๒๕___ เวลาประมาณ [redacted] ที่บ้านของท่านการรับและสนับสนุนชาวบ้านทิศจำนวนมากให้กับกลุ่มผู้ก่อการร้ายในพื้นที่ จ.สิงห์บุรี และชัยนาท เมื่อทราบข้อมูลแล้วเจ้าหน้าที่ชุดตรวจปิดล้อมได้วางแผนไปบ้านของท่านผู้ก่อการร้าย [redacted] ที่จะติดตามจับกุม

ต่อมาในวันที่ ๑๑ สิงหาคม ๒๕___ เวลาประมาณ ๑๑.๓๐ น. เจ้าหน้าที่ชุดตรวจปิดล้อมรถยนต์คันหมายเลขทะเบียน บ้านเลข ก _____สิงห์บุรี มีชายไม่ทราบชื่อนั่งคนขับ มี [redacted] นั่งโดยสารคู่คนขับมาจอดที่ในปั๊มน้ำมันบางจาก ถนนสายเอเชียขาขึ้น ต.บ้านหม้อ อ.ท่าวุ้ง จ.ลพบุรี ช่วงเวลาประมาณ ๑๑.๐๐ น. ทหารยศนายสิบได้ตั้งด่านไม่ทำ รูปพรรณ ยี่ห้อ ฮอนด้า สีขาว หมายเลขทะเบียน ข กท ๓____กรุงเทพฯ ขึ้นด่านในปั๊มน้ำมันบางจาก แล้วขับออกจากปั๊มมา ไปกลับรถไปจอดอีกฝั่งด้านปั๊มบางจากถนนสายเอเชียขาลง จากนั้นชายไม่ทราบชื่อโดดเดี่ยวลงจากรถ เป็นคนขับ และ [redacted] (ทราบชื่อภายหลัง) เดินไปรอประชาชน [redacted] ไปเดี่ยวลงมาด้วย นั่งโดยสาร ทั้งสองลงจากรถแล้วนาย [redacted] ได้ยกมือขึ้นเป็นสัญญาณให้รถทั้งสองคันจอดเพื่อโดยสารไปด้วยทางในระหว่างนั้นชายไม่ทราบชื่อคนขับได้ชี้ไปที่รถคันที่มีอาวุธแล้วทั้งสองได้ขึ้นรถคันดังกล่าวไปจอดบริเวณถนนทางจากจุดเดิมประมาณ ๑๐๐ เมตร ขณะเดียวกันรถของนาย [redacted] ได้ขับออกจากปั๊มมาแล้วกลับรถมาจอดที่บริเวณจุดที่ถอนด์คันหมายเลขทะเบียน ข กท ๓_____กรุงเทพฯ จอดข้างหลังของสีดำไว้ จากนั้น นาย [redacted] ได้ลงจากรถแล้วยกเอาอุปกรณ์ของสีดำเข้าไปเก็บในรถแล้วได้ออกจากจุดดังกล่าวไป เจ้าหน้าที่ชุดตรวจปิดล้อมได้ติดตามรถยนต์ทั้งสองคัน ทหารถอนด์คันหมายเลขทะเบียน ข กท ๓_____ กรุงเทพฯ ได้ขึ้นเส้นทางสายเอเชียขาลงแล้วเลี้ยวซ้ายมุ่งหน้าไป อ.ท่าวุ้ง จ.ลพบุรี โดยในระหว่างทางอีกคันรถถอนด์ดังกล่าวยี่ห้อ มิตซูบิชิ รูปพรรณ สีขาว คันหมายเลขทะเบียน กม ๗๑๑๑ สระบุรี และติดตามรถถอนด์คันหมายเลขทะเบียน ข กท ๓_____ กรุงเทพฯ ลักษณะคู่กันไปจอดเส้นทาง แล้วไปจอดที่บ้านไม้ทราบเลขที่ ๓ ใกล้วัดกำลัง อ.เมือง จ.ลพบุรี ส่วนรถถอนด์คันหมายเลขทะเบียน บ้านเลข ก _____สิงห์บุรี ของนาย [redacted] ได้กลับรถวิ่งไปตามถนนสายเอเชียขาขึ้นไปทางเข้า จ.ชัยนาท ได้เลี้ยวถนนสายเอเชีย-ชัยนาท แล้วไปจอดที่ปั๊มน้ำมัน ปตท. (ถนนกรีชัยนาท) ต.เขาพลกรัง อ.เมือง จ.ชัยนาท กรอกน้ำมันประมาณ ๒๗.๐๐ น. รถถอนด์คันหมายเลขทะเบียน บ้านเลข ก _____สิงห์บุรี ของนาย [redacted] ได้ขับออกจากปั๊ม ปตท.๓ มาจอดริมถนนหน้าปั๊ม ปตท.๓ ทางประมาณ ๕๐ เมตร หลังจากนั้นรถถอนด์ดังกล่าวยี่ห้อฮอนด้า รุ่นซีวิค สีขาว หมายเลขทะเบียน กข ๒____ แพร่ ขึ้นมาจอดแล้วท้ายรถถอนด์คันหมายเลขทะเบียน บ้านเลข ก _____สิงห์บุรี นาย [redacted] ได้ลงจากรถแล้วมาโดยสารถอนด์คันหมายเลขทะเบียน กข ๒____ แพร่ นั่งคู่คนขับ และชายไม่ทราบชื่อได้ลงจากรถยนต์ผู้โดยสารคู่คนขับของรถถอนด์คันหมายเลขทะเบียน กข ๒_____ แพร่ แล้วไปโดยสารรถถอนด์คันหมายเลขทะเบียน บ้านเลข ก _____ สิงห์บุรี นั่งคู่คนขับ ลักษณะสลับรถกันนั่ง จากนั้นแล้วรถถอนด์ทั้งสองคันได้แล่นออกไป มีคันหมายเลขทะเบียน กข ๒____ แพร่ ขับนำหน้า และได้กลับรถทั้งสองคันกลับมาจอดตรงข้ามกับปั๊ม ปตท.๓ นาย [redacted] ได้ลงจากรถคันหมายเลขทะเบียน กข ๒_____ แพร่ กลับมาขึ้นรถคันหมายเลขทะเบียน บ้านเลข ก๐๑๑๑ สิงห์บุรี ขณะเดียวกันมีชายไม่ทราบชื่อลงมาจากรถคันหมายเลขทะเบียน บ้านเลข ก _____สิงห์บุรี พร้อมกับถุงของสีดำจำนวน ๒ ถุงกลับไปนั่งที่ผู้โดยสารของรถคันหมายเลขทะเบียน กข ๒_____แพร่ แล้วรถทั้งสองคันได้ขับแยกกันไป โดยรถคันหมายเลขทะเบียน กข ๒____ แพร่ ได้ขับมุ่งหน้าเข้า อ.เมือง จ.ชัยนาท ส่วนรถของนาย [redacted] ขับมุ่งหน้า จ.สิงห์บุรี ด้วยความรวดเร็วเจ้าหน้าที่ชุดปิดล้อมจึงไม่สามารถติดตามได้ทัน ต่อมาเวลาประมาณ ๑๑.๓๕ น.

รถคันหมายเลขทะเบียน กข ๒๔ แพร่ ได้จับนำยาบุหรี่ของกลางไปให้กับผู้ต้องหาชื่อนายดีดี น.ส. [redacted] ให้รอจักรยานยนต์ยี่ห้อ ฮอนด้า รุ่นเวฟ ๑๒๕ สีเทาดำ ไม่ติดแผ่นป้ายทะเบียน ของตกของผู้ต้องหาอีกคนหนึ่งชื่อนายเอ็ม-ชื่อนาย ____บ้านเลขที่ ๑ หมู่ที่ ๑ ต.เมือง จ.เชียงราย ต่อมาเวลาประมาณ ๑๗.๐๐ นาฬิกา ได้จับแยกไปสอบสวนที่ว่าการอำเภอเชียงแสน ๑๗ ๒๔ แพร่

(ตัวอย่างการรายงานจับกุมไปยังผู้บังคับการ บปส.)

ที่ ทร ๐๐๒๑.๑๔๑/

กลุ่มงานตรวจสอบความผิดเกี่ยวกับอาวุธปืน
กองบังคับการตำรวจปราบปรามยาเสพติด ๑
กองบัญชาการตำรวจปราบปรามยาเสพติด
๑๑๑ ถนนวิภาวดีรังสิต แขวงดอนเมือง
เขตดอนเมือง จังหวัดกรุงเทพมหานคร ๑๐๒๑๐

กันยายน ๒๕๖๑

เรื่อง รายงานการจับกุมและดำเนินคดีความผิดตามกฎหมายเกี่ยวกับยาเสพติด

เรียน ผู้บังคับการตรวจสอบการป้องกันและปราบปรามการฟอกเงิน

อ้างถึง ระเบียบสำนักงานตำรวจแห่งชาติว่าด้วยแนวทางการปฏิบัติในการดำเนินความผิดตามกฎหมายว่าด้วยการป้องกันและปราบปรามการฟอกเงิน พ.ศ. ๒๕๕๙

สิ่งที่ส่งมาด้วย รายงานการจับกุมและดำเนินคดีความผิดตามกฎหมายเกี่ยวกับยาเสพติด

ตามระเบียบที่อ้างถึงข้างต้น ได้กำหนดให้หัวหน้าหน่วยงานตรวจสอบรายงานการจับกุมคดีความผิดตามกฎหมายเกี่ยวกับยาเสพติด ซึ่งเป็นความผิดมูลฐาน ต่อผู้บังคับการตรวจสอบการป้องกันและปราบปรามการฟอกเงิน โดยเร็วนับแต่วันจับกุมภายในเวลา ๑๐ วัน

กลุ่มงานตรวจสอบความผิดเกี่ยวกับการสำรวจปราบปรามยาเสพติด ๑ กองบัญชาการตำรวจปราบปรามยาเสพติด จึงขอรายงานมายังผู้บังคับการตรวจสอบการป้องกันและปราบปรามการฟอกเงิน ตามหนังสือที่แนบมาท้ายนี้ ปรากฏตามนี้

จึงเรียนมาเพื่อโปรดพิจารณาดำเนินการตามระเบียบต่อไป

ขอแสดงความนับถือ

พันตำรวจเอก

(นายก ชื่นชม)

ผู้บังคับการ (ตรวจสอบ) หัวหน้ากลุ่มงานตรวจสอบความผิดเกี่ยวกับอาวุธปืน

กองบังคับการตำรวจปราบปรามยาเสพติด ๑

กลุ่มงานตรวจสอบ บก.ปส.๑
หน้างานตรวจสอบ ร้อยตำรวจเอก ประโยค ศรีสวาสดิ์ โทร. ๐๑-๒๕๖๑-๖๑๑๑

แบบรายงานการจับกุมและดำเนินคดีความผิดตามกฎหมายเกี่ยวกับยาเสพติด

๑. กองปัญหาการสำรวจปราบปรามยาเสพติด ได้จับกุมและดำเนินคดีความผิดตามกฎหมายเกี่ยวกับยาเสพติด ตามรายละเอียด ดังนี้

๒. จับกุม/ตรวจยึด

วันที่ ๑๐ เดือนกุมภาพันธ์ ๒๕๕๓ เวลาประมาณ ๒๑.๐๐ น.

๓. ชื่อผู้ต้องหา (ในกรณีผู้ต้องหาเป็นชาวต่างชาติให้ระบุชื่อเป็นภาษาอังกฤษ หากมีผู้ต้องหาหลายคนให้ระบุรายละเอียดของผู้ต้องหาทั้งหมด กรณีจับไม่ได้ให้ระบุว่ายึดได้จากการตรวจค้น)

๓.๑ นาย [redacted] อายุ ๓๗ ปี เลขบัตรประจำตัวประชาชน [redacted] อยู่บ้านเลขที่ ๑๑๑๑ ม.๑๑ ต.แม่ยาว อ.แม่ยาว จ.เชียงใหม่

๔. ของกลาง

๑. ยาเสพติดให้โทษประเภท ๑ (เมทแอมเฟตามีนหรือยาบ้า) ชนิดเม็ดกลมแบนสีชมพูและมีสีเขียวปนประทับอักษร WY เลขรหัสเส้นใต้เส้น ๑-๑๑ สีน้ำเงิน จำนวน ๕๐๐ เม็ด ประมาณ ๑,๐๐๐,๐๐๐ เม็ด, ตราม้า ๕ ดาว -ด้านหลัง ประทับตัวเลข 999 จำนวน ๑,๐๐๐ เม็ด ประมาณ ๒,๐๐๐,๐๐๐ เม็ด, ประทับตัวเลข 999 เลขรหัส น้ำเงิน – ๕ ดาว จำนวน ๕๐๐ เม็ด ประมาณ ๑,๐๐๐,๐๐๐ เม็ด, เลขรหัส แดง-ประทับตัวเลข 999 แดง ๕ ดาว จำนวน ๕๐๐ เม็ด ประมาณ ๑,๐๐๐,๐๐๐ เม็ด บรรจุในกระดาษอบน้ำยาฆ่าเชื้อ จำนวน ๑๑ ใบ รวมทั้งสิ้น ประมาณ ๕,๐๐๐,๐๐๐ เม็ด

๒. ยาเสพติดให้โทษประเภท ๑ (ไอซ์) ถุงขาว ตราการ์ตูน สีชมพู จำนวน ๑๐ ถุงๆ ละ ประมาณ ๑ กก. รวมประมาณ ๑๐ กก. บรรจุอยู่ในกระดาษอบน้ำยาฆ่าเชื้อจำนวน ๑ ใบ และวางซ้อนอยู่กับของกลางลำดับที่ ๑

๓. วัตถุออกฤทธิ์ต่อจิตและประสาทประเภท ๒ (เคตามีน) ถุงขาวเรียบ ตราไม่ปรากฏ จำนวน ๑๐ ถุงๆ ละ ประมาณ ๑ กก. รวมประมาณ ๑๐ กก. บรรจุอยู่ในกระดาษอบน้ำยาฆ่าเชื้อรวมกับของกลางลำดับที่ ๑

๔. อาวุธปืนสั้นไทยประดิษฐ์ ขนาด ๑๑ มม. หรือเทียบเท่าการลุน จำนวน ๑ ปืนกระบอก บรรจุอยู่ในรังเพลิง ด้ามแม่ได้ทำแล้ว ตลอดจนกระสุนปืนขนาด ๑ มม. ตรวจสอบพบว่าเป็นกระสุนปืนขนาด ๑๑ มม. จำนวน ๑ นัด อยู่ในกระเป๋าหนังสีดำพร้อมของผู้ต้องหา/เสียชีวิต (น้ำตาล นายสิทธิ แม่ยาว จ.เชียงใหม่ เป็นของผู้ตายคดีวิสามัญ)

๕. เครื่องโทรศัพท์ ยี่ห้อ LAVA สีดำ จำนวน ๑ เครื่อง หมายเลขโทรศัพท์ ๐๙-๑๑๑๑๑-๕๑๑๑ (AIS) อยู่ในกระเป๋าหนังสีดำพร้อมของผู้ต้องหา/เสียชีวิต

๕. สถานที่จับกุม/ตรวจยึด

บริเวณบ้านหมู่บ้าน ม. ต. อ.แม่ยาว จ.เชียงใหม่ ด้านหลังโรงไฟฟ้า-หลังน้ำแม่ปิง อ.แม่ยาว จ.เชียงใหม่

๖. รายการพิจารณาอื่นที่เกี่ยวเนื่องกับการตรวจค้นความผิด –

๗. ข้อกล่าวหา

"ร่วมกันกระทำความผิดฐานมียาเสพติดให้โทษประเภท ๑ (เมทแอมเฟตามีนหรือยาบ้า, ไอซ์) ไว้ในครอบครองเพื่อจำหน่ายโดยผิดกฎหมาย และร่วมกันกระทำความผิดฐานมีวัตถุออกฤทธิ์ต่อจิตและประสาทประเภท ๒ (เคตามีน) ไว้ในครอบครองเพื่อขายโดยผิดกฎหมาย, ครอบครองปืน และพยายามฆ่าเจ้าพนักงานซึ่งให้ปฏิบัติการตามหน้าที่, มีอาวุธปืนและเครื่องกระสุนปืนไว้ในความครอบครองโดยไม่ได้รับอนุญาต, พกอาวุธและเครื่องกระสุนปืนไปในเมือง หมู่บ้าน และทางสาธารณะ โดยไม่มีเหตุอันควรและไม่ได้รับอนุญาต"

๘. ผู้กล่าวหา [redacted] ตำแหน่ง ยศ สว.สภ.ศรีสะเกษ

๙. ชื่อพนักงานสอบสวนผู้รับผิดชอบ

จ.ส.อ.บริโยธ ศรีกาการ ยศ สว (สอบสวน) กลุ่มงานสอบสวนและตรวจสอบ กองบังคับการ ปทส.ภ๑

๑๐. วันนัดสอบสวน -

๑๑. รายละเอียดคดี ๆ

๑๑.๑ จุดเกิดเหตุ เมื่อวันที่ ๑ ก.พ. ๒๕__ เจ้าพนักงานตำรวจจุดจับกุม บก.ปส.ภ๑ ได้รับแจ้งจากสายลับว่าจะมีการลักลอบนำเสียงยาเสพติดของกลุ่มวิ เชื่อสายมุสลิม ประมาณ ๒๐-๓๐ คน ได้ทำการลำเลียงยาเสพติดจำนวนมากข้ามมาจากประเทศไทย บริเวณป่าทางไปบ้านนาจะอื่น ม.๑๑ ต.แสลาง อ.เมืองยาง จ.เชียงใหม่ ด้านหลังโรงไม้ทำกลิ่นน้ำมะกีน ต.แสลาง อ.เมืองยาง จ.เชียงใหม่ เพื่อสมอบยาเสพติดให้กลุ่มผู้ค้ายาเสพติดในพื้นที่ตอนในของไทย เจ้าหน้าที่ตำรวจจึงได้นำเรื่องให้ผู้บังคับบัญชาทราบและได้ร่วมกันประชุมวางแผนบูรณาการกับเจ้าหน้าที่ตำรวจ กก.๒ บก.ปส.๓, สำนักงาน ปปส.ภาค ๕, ตำรวจภูธร ภาค ๕, เจ้าหน้าที่ตำรวจ ตชด., เจ้าหน้าที่ทหาร และฝ่ายปกครอง ในพื้นที่ เพื่อร่วมกันทำการวางแผนจับกุมกลุ่มบุคคลดังกล่าว

ต่อมาได้รับแจ้งสายลับว่าในวันที่ ๑๐ ก.พ. ๒๕__ ช่วงเวลา ๒๑.๐๐- ๒๒.๐๐ น. จะมีการสมอบยาเสพติดในบริเวณดังกล่าว เจ้าหน้าที่ชุดตรวจยึด/จับกุม จึงได้นำกำลังไปตรวจสอบเส้นทางดังกล่าว จนกระทั่งเวลา ๒๑.๐๐ น. เจ้าหน้าที่ชุดตรวจยึด/จับกุม ได้พบกลุ่มขายยากรรจ์ ประมาณ ๑-๒๐ คน มีลักษณะคล้ายขนมาตามที่สายลับได้ข่าวมา กำลังยกกระสอบที่มีลักษณะคล้ายกับกระสอบที่บรรจุยาเสพติด เจ้าหน้าที่ตำรวจจึงได้แสดงตัวตรวจสอบกระสอบต้องสงสัย ขณะที่เจ้าหน้าที่แสดงตัวในกลุ่มขายยากรรจ์ดังกล่าวได้ยาวุธปืน ไม้กระบองนิด และขนาด ยิงความมาทางเจ้าหน้าที่ ทำให้เจ้าหน้าที่จำนวนหลายนัด ดังนั้นเพื่อเป็นการป้องกันตัวและปฏิบัติหน้าที่ เจ้าหน้าที่ชุดตรวจยึด/จับกุม จึงได้ใช้อาวุธปืนประจำกายยิงป้องกันตนและไปยิงกลุ่มคนร้าย จากนั้นกลุ่มคนร้ายได้หลบหนีเข้าไปในป่า แต่เจ้าหน้าที่ได้รับคำสั่งไม่ให้ติดตามเข้าไป เนื่องจากไม่ชำนาญเส้นทางและเป็นช่วงเวลากลางคืน ทีมนิติวิทย์ไม่เชื่อถือในการปฏิบัติหน้าที่ของเจ้าตรวจเก็บตรวจของเจ้าหน้าที่ หลังจากนั้นเจ้าหน้าที่ได้ทำการตรวจสอบบริเวณที่เกิดเหตุพบยาเสพติดจำนวนมาก (ของกลางสำคัญ ๑-๗) กองอยู่ จึงได้ทำการตรวจยึดยาเสพติดดังกล่าวไว้เป็นของกลางและตรวจสอบกำลังสนามไปยังจุดเกิดเหตุที่ยังไม่ได้ทำการตรวจค้นพื้นที่ โดยนัดหมายกำลังเข้าตรวจค้นพื้นที่โดยละเอียดอีกครั้งในตอนเช้า

ต่อมาเช้าวันที่ ๑๑ ก.พ. ๒๕__ เวลาประมาณ ๐๑.๐๐ น. เจ้าหน้าที่ชุดตรวจยึด/จับกุม ได้ตรวจสอบพื้นที่พบคนร้ายเสียชีวิต ๑ ราย จึงแจ้งให้พนักงานสอบสวน สภ.แสลาง จว.เชียงใหม่ ทราบ จากนั้นพนักงานสอบสวนพร้อมด้วยแพทย์, พนักงานอัยการและเจ้าหน้าที่ฝ่ายปกครอง ได้ร่วมกันตรวจสอบที่เกิดเหตุ พบคนร้ายเป็นชาย (ทราบชื่อภายหลังคือ นาย [redacted]) เสียชีวิตใกล้บริเวณที่เกิดเหตุดังกล่าว และพบอาวุธปืนไทยประดิษฐ์ ขนาด ๑๑ มม.ของกลางลำดับที่ ๒ ตกอยู่ใกล้ตัวผู้เสียชีวิต และรอยเปื้อนของคนร้าย โดยเป็นคดีมาจากการประสานกับเจ้าหน้าที่ <u>ซึ่งทางพนักงานสอบสวน สภ.แสลาง แยกดำเนินการในส่วนของสำนวนคดีวิสามัญและสำนวนคดีชันสูตรพลิกศพ</u>

จากนั้นจึงได้นำของกลางส่งพนักงานสอบสวน บก.ปส. และสอบสวนผู้เสียชีวิตว่า ได้กระทำความผิดฐาน "ร่วมกันมีวัตถุที่ออกฤทธิ์ต่อจิตและประสาทประเภท ๑ (เมทแอมเฟตามีนหรือยาบ้า, ไอซ์) ไว้ในครอบครองเพื่อจำหน่ายโดยผิดกฎหมาย และร่วมกันมีวัตถุออกฤทธิ์ต่อจิตและประสาทประเภท ๒ (เคตามีน) ไว้ในครอบครองเพื่อขายโดยผิดกฎหมาย, ต่อสู้ขัดขวางและขู่เข็ญเจ้าพนักงานซึ่งได้ปฏิบัติการตามหน้าที่, มีอาวุธปืนและเครื่องกระสุนปืนไว้ในความครอบครองโดยไม่ได้รับอนุญาต,

ทางสาธารณะหรือทางระบายน้ำในเขตชุมชน หมู่บ้าน และทางสาธารณะ ให้ปฏิบัติตามหลักเกณฑ์ และไม่ได้รับอนุญาต เพื่อให้พนักงานตรวจสอบรวบรวมดำเนินการตามกฎหมายต่อไป

๑๑.๒ หลักฐานที่แสดงถึงความเกี่ยวข้องกับการจัดตั้งที่เกี่ยวข้องกับการกระทำความผิดซึ่งๆ

- ดูรายงานดำเนินการตรวจสอบ

จึงเรียนมาเพื่อ

(นายวิทย์ ศรีสุวรรณ)

รองผู้อำนวยการ (ตรวจสอบ) กลุ่มงานตรวจสอบรวบรวมและการตรวจสอบภาคพื้นดิน ปฏิบัติราชการแทน

ระเบียบ/กฎหมาย

ระเบียบกรมการขนส่งทางบก ว่าด้วยป้องกันและปราบปรามบ่านอกทิศ พ.ศ. ๒๕๕๑ (ประกาศกรมการขนส่งทางบก เรื่อง ป้องกันและปราบปรามบ่านอกทิศ ลงวันที่ ๒๖ เม.ย. ๒๕๕๑)

การรวบรวมพยานหลักฐานที่สำคัญในคดียานพาหนะ โดยทั่วไป มีดังนี้

๑. นิติวิทยาศาสตร์

โดยให้ทองพยานเป็นนายตรวจสอบ (พว.) ของที่ตุ้นหลักฐาน ที่ตุ้นหลักฐานจังหวัด (ทฐ.) ตรวจพิสูจน์ที่เกิดเหตุ และที่อื่นๆ ที่เกี่ยวข้องด้วยเช่นกัน

๑.๑ ลายนิ้วมือแฝง

๑.๒ DNA จากกลองยาสูบ, กระป๋อง และอื่นๆ ที่ผู้ต้องสงสัย, แก้วน้ำ, ถุงมือ ฯลฯ

๑.๓ Drug Profile ใช้ในการเปรียบเทียบกับคดีอื่นๆ หรือในการสืบสวนขยายผล

๒. รายงานการสืบสวน

๒.๑ ข้อมูลการขายและการเคลื่อนไหวต่างๆ (ก่อน และหลังเกิดเหตุ)

๒.๒ ข้อมูลการติดตามตัวผู้ต้องหา พร้อมทั้งบุคคล และสถานที่ที่เกี่ยวข้อง

๓. รวบรวมพยานหลักฐานจากหน่วยงาน และสถานที่ต่างๆ

- เอกสารการทำธุรกรรมทางบัญชีเงินฝาก ซึ่งจะต้องขอจากธนาคาร หรือสถาบันทางการเงินที่เกี่ยวข้อง

- รายการใช้โทรศัพท์ของกลาง และที่เกี่ยวข้อง ขอจากบริษัทผู้ให้บริการโทรศัพท์

- ของพยานหลักฐานสถานประกอบการต่างๆ เช่น หอพัก ห้องพัก โรงแรม ฯลฯ

พนักงานสอบสวนต้องสร้างความเชื่อมโยงผู้เกี่ยวข้องที่กระทำความผิดผู้ต้องหา และเครือข่ายที่เกี่ยวข้องให้ได้

๔. ให้ประมวล ๒ เพื่อให้ทราบความเชื่อมโยงที่ได้จากข้อมูลต่างๆ ที่ได้มา

๔.๑ ข้อมูลการติดตามตัวโทรศัพท์

๔.๒ ข้อมูลความเชื่อมโยงทางการเงินบัญชีเงินฝาก ที่ได้จากรายการฝาก ถอนและโอนด้วยระบบต่างๆ

๔.๓ ข้อมูลความสัมพันธ์ทางกายกิจกรรม (กลุ่มครอบครัว, เพื่อน, การทำงาน, การศึกษา และการกระทำผิดอื่นๆ)

๕. ให้ประมวลผล (เส้นทาง, และพฤติกรรม ฯลฯ)

๔. การรวบรวมพยานหลักฐานในคดีความผิดเกี่ยวกับยานพาหนะที่มีลักษณะคดีที่สำคัญๆ มีดังต่อไปนี้

๔.๑ คดีมีตัวผู้กระทำความผิด ประกอบด้วย

๔.๑.๑ มีผู้ต้องหาคนเดียว

๔.๑.๒ มีผู้ต้องหาหลายคน

- มีผู้ต้องหาบางคนปฏิเสธ

- มีผู้ต้องหาบางคนรับสารภาพ

- กรณีที่มีผู้ต้องหาในคดีหลายคนนี้ พนักงานสอบสวนอาจพิจารณาจับให้พนักงานสอบสวน สอบปากคำผู้ต้องหาที่รับสารภาพไว้เป็นพยานด้วย

๔.๒ คดีรู้ตัวผู้กระทำความผิดแต่เลือกหรือจับตัวยังไม่ได้ เช่น

- คดีผู้ต้องหาหลบหนี

- คดีประมูลเรือ

- คดีขนส่ง (Shipping)

- คดี Logistic

- คดีอื่นๆ ที่ยังจับตัวผู้ต้องหา

ให้พนักงานสอบสวนเน้นการรวบรวมพยานหลักฐานจาก
- กลิ่นของสารปิด
- ราษฎรบริเวณ
- นิติวิทยาศาสตร์
- สอบปากคำบุคคลต่อไป

๒.๒ คดีไม่ปรากฏว่าผู้ใดเป็นผู้กระทำความผิด ได้แก่
- คดีที่ตรวจค้นยึดยาเสพติดได้ในที่สาธารณะต่างๆ
- คดีที่ตรวจค้นยึดได้ในสิ่งของ (ไม่อยู่ในล็อกเกอร์)
- คดีอื่นๆ ที่ยังไม่ทราบตัวผู้ต้อง
ให้พนักงานสอบสวนเน้นการรวบรวมพยานหลักฐานเพื่อนำตัวผู้ต้องหา ๒

หมายเหตุ

คดีที่ตัวผู้กระทำความผิดหลบหนีหรือจับตัวไม่ได้ และคดีไม่ปรากฏว่าผู้ใดเป็นผู้กระทำความผิด ตาม ๒.๒ และ ๒.๓ ดังกล่าวนั้น หากพนักงานสอบสวนมีพยานหลักฐานไม่เพียงพอ ให้พนักงานสอบสวนเรียกมาสอบปากคำไว้ก่อนในฐานะ "พยาน"

๒.๔ คดีขยายผลจับกุมขยายผลคดีต่อเนื่อง (โดยให้ผู้ต้องหาไปทำการซื้อขาย) โดยแยกดำเนินคดีแต่ละคดี ให้พนักงานสอบสวนทำการสอบปากคำผู้ต้องหาทั้งสิ้นๆ ที่ขยายผลจับกุมในคดีนี้ไว้เป็นพยานด้วย และให้พนักงานสอบสวนเป็นที่กล่าวและเสียง ซึ่งสามารถนำออกถ่ายทอดได้อย่างชัดเจน ไว้เป็นหลักฐานมาที่สามารถทำได้ โดยแจ้งการเป็นที่กล่าวและเสียงดังกล่าว ให้ผู้ต้องหาหรือบุคคลในขณะสอบปากคำผู้ต้องหาและในการสอบปากคำผู้ต้องหาในฐานะพยานด้วย

๒.๕ คดีประสานอัยการ กรณีระเบียบคณะกรรมการป้องกันและปราบปรามยาเสพติด ว่าด้วยแนวทางการประสานงานคดียาเสพติดร้ายแรงสำคัญ พ.ศ.๒๕๕๒ คดีความผิดเกี่ยวกับยาเสพติด ฐานผลิต นำเข้า ส่งออก จำหน่าย หรือมีไว้ในครอบครองเพื่อจำหน่ายซึ่ง ท.ร.น.ยาเสพติดให้โทษ ท.ศ.๒๕๕๖ และ ท.ร.น.วัตถุออกฤทธิ์ต่อจิตและประสาท พ.ศ.๒๕๕๖ ซึ่งเป็นของกลางและมีปริมาณ หรือน้ำหนักอย่างใดอย่างหนึ่ง ดังต่อไปนี้ .../คดีความผิดเกี่ยวกับยาเสพติดฐานสมคบกันสนุบสนุนช่วยเหลือ หรือจะยายามกระทำความผิด ตาม พ.ร.บ.มาตรการฯ พ.ศ.๒๕๕๔/คดีความผิดเกี่ยวกับยาเสพติดที่มีการดำเนินงานเป็นเครือข่าย หรือเป็นขบวนการ หรือเป็นองค์กรอาชญากรรม และเป็นเป้าหมายของสำนักงานปราบปรามยาเสพติดราชสำคัญ/คดีความผิดเกี่ยวกับยาเสพติดที่ผู้ต้องหาหรือจำเลยเป็นเจ้าหน้าที่ของรัฐ หรือเป็นนักการเมือง หรือเป็นผู้มีอิทธิพล หรือเป็นคดีที่ประชาชนให้ความสนใจเป็นพิเศษ/คดีความผิดเกี่ยวกับยาเสพติดอื่นๆ ที่หน่วยงานที่เกี่ยวข้องเห็นว่าเป็นราชสำคัญและขอให้ดำเนินการ (รายละเอียดให้พนักงานสอบสวนศึกษาเพิ่มเติมจากระเบียบดังกล่าว)

ให้พนักงานสอบสวน ทำหนังสือประสานคดีไปยังสำนักงานอัยการในเขตอำนาจเมื่อได้รับหนังสือจากการประสานคดีจากสำนักอัยการแล้ว ให้พนักงานสอบสวนนำสำนวนการสอบสวนไปประสานคดีกับพนักงานอัยการผู้ประสาน และดำเนินการตามอัยการแนะนำ

๓.๒ คดีอาญาที่เกี่ยวกับการอาญาจักร

ตาม พ.ร.บ.มาตรการในการปราบปรามผู้กระทำความผิดเกี่ยวกับอาวุธปืน พ.ศ.๒๕๑๒ มาตรา ๕ หนังสือยืนยันการวางแนวทางไว้ว่า คดีที่มีการกระทำความผิดนอกราชอาณาจักร แม้จะมีการกระทำส่วนหนึ่งส่วนใดกระทำในราชอาณาจักร ให้ถือว่าเป็นความผิดนอกราชอาณาจักร ซึ่งเป็นกฎหมายเฉพาะแตกต่างจาก ป.อาญา มาตรา ๕ ทำให้คดีที่มีการกระทำความผิดส่วนใดส่วนหนึ่งเกิดนอกราชอาณาจักรเป็นคดีนอกราชอาณาจักร ซึ่งตาม ป.วิอาญา มาตรา ๒๐ (แก้ไขเพิ่มเติมโดย พ.ร.บ.แก้ไขเพิ่มเติม ป.วิอาญา (ฉบับที่ ๒๗) พ.ศ.๒๕๕๖) ให้อัยการสูงสุดหรือผู้รักษาการแทนเป็นพนักงานสอบสวนผู้รับผิดชอบหรือจะมอบหมายหน้าที่นี้ให้พนักงานอัยการหรือพนักงานสอบสวนคนใดเป็นผู้รับผิดชอบทำการสอบสวนแทนก็ได้

ซึ่ง ป.วิอาญา มาตรา ๑๒๐ การสอบสวนจะต้องสอบสวนโดยพนักงานสอบสวนผู้มีอำนาจและทำความเห็นทางคดีโดยพนักงานสอบสวนผู้รับผิดชอบ ภายใต้บทบัญญัติแห่ง ป.วิอาญา มาตรา ๑๑ ถึงมาตรา ๒๑ พนักงานอัยการจึงจะมีอำนาจทำได้ ดังนั้นจึงต้องพิจารณาให้รอบคอบว่าคดีอาญาที่สอบสวนนั้นเป็นคดีความผิดนอกราชอาณาจักรหรือไม่

<u>ขั้นตอนการสอบสวน</u>

๑. การสอบสวนคดีที่เป็นความผิดนอกราชอาณาจักร เมื่อมีการรับคำร้องทุกข์แล้ว มีขั้นตอนวิธีการพื้นฐานในการสอบสวนรวบรวมพยานหลักฐานอันเดียวกับคดีอาญาทั่วไป

๒. หากเห็นว่าเป็นคดีความผิดนอกราชอาณาจักร หรือสงสัยว่าจะเป็นความผิดนอกราชอาณาจักร ให้รีบทำหนังสือรายงานเรียนอัยการสูงสุดโดยเร็ว เพื่อพิจารณาว่าเป็นความผิดนอกราชอาณาจักรหรือไม่

๓. ในระหว่างรอคำสั่งอัยการสูงสุด กรณีจำเป็นพนักงานสอบสวนสามารถสอบสวนต่อไปได้

๔. เมื่อได้รับคำสั่งจากอัยการสูงสุดว่าคดีดังกล่าวเป็นการกระทำความผิดนอกราชอาณาจักร และได้มอบหมายให้ผู้ใดทำการสอบสวน และผู้ใดเป็นพนักงานสอบสวนผู้รับผิดชอบ ให้มอบอำนาจการสอบสวนให้ผู้ที่ได้รับมอบหมายให้เป็นพนักงานสอบสวนผู้รับผิดชอบทราบ หรือมอบให้พนักงานสอบสวนผู้รับผิดชอบมอบหมายพนักงานสอบสวนคนหนึ่งคนใดในหน่วยงานที่รองรับความผิดนี้ เป็นผู้สอบสวนร่วมกับพนักงานอัยการคนหนึ่งคนใด ในหน่วยงานที่รองรับ

๕. ประสานกับพนักงานอัยการที่ได้รับมอบหมายร่วมสอบสวนรวบรวมพยานหลักฐาน พนักงานอัยการบางท่านอาจนำรวมเอาการสอบสวนรวบรวมพยานหลักฐานที่เกิดขึ้นจากที่ได้สอบสวนและรวบรวมไว้แล้วก่อนที่จะมีหนังสือมอบหมายหน้าที่จากอัยการสูงสุด แต่บางท่านอาจต้องสอบสวนด้วยใหม่ให้เริ่มต้นนับการนับหนึ่งแต่ต้น ให้พนักงานสอบสวนปฏิบัติตามคำสั่งและคำแนะนำของพนักงานอัยการ ซึ่งพนักงานอัยการและพนักงานสอบสวน มีแนวปฏิบัติตามหนังสือสำนักงานอัยการสูงสุด ที่ อส ๐๖๐๐(๑๖๓)/ว๑๔๔๔ ลงวันที่ ๒๑ กันยายน ๒๕๕๔ ให้ทำการสอบสวนไปจนเสร็จสิ้น

๖. การขอข้อมูล เอกสาร พยานหลักฐานจากต่างประเทศ ไม่ควรขอจากสถานทูตหรือสถานกงสุลของประเทศนั้นๆ โดยตรง ให้ปฏิบัติตาม พ.ร.บ.ความร่วมมือระหว่างประเทศในเรื่องทางอาญา พ.ศ.๒๕๕๕, พ.ร.บ.ความร่วมมือระหว่างประเทศในเรื่องทางอาญา (ฉบับที่ ๒) พ.ศ.๒๕๕๕

๗. เมื่อเห็นว่าการสอบสวนเสร็จสิ้นแล้ว ให้ทำความเห็นตาม ป.วิอาญา มาตรา ๑๒๐ มาตรา ๑๒๑ หรือมาตรา ๑๒๒ (พนักงานสอบสวนและพนักงานสอบสวนผู้รับผิดชอบเท่านั้นที่ทำความเห็นทางคดีและลงนามรับรองรายงานการสอบสวน)

๘. ให้ส่งความเห็นพร้อมสำนวนการสอบสวนไปยังอัยการสูงสุดหรือผู้รักษาการแทน หรือถ้าอัยการสูงสุดหรือผู้รักษาการแทนสั่งไว้ในหนังสือมอบหมายหน้าที่

๓.๗ คดีการมีส่วนร่วมในองค์กรอาชญากรรมข้ามชาติ ตาม พ.ร.บ. ป้องกันและปราบปรามการมีส่วนร่วมในองค์กรอาชญากรรมข้ามชาติ พ.ศ. ๒๕๕๖ มาตรา ๗, มาตรา ๕ และมาตรา ๒๕ ใหญ่เนื่องจากการดูพฤติการณ์ว่าเป็นคดีนอกราชอาณาจักร ตามข้อ ๓.๖ แล้ว ต่อมาจึงมีการประชุมร่วมกันกับพนักงานอัยการตามข้อ ๓.๑ หากพิจารณาเห็นว่าเป็นความผิดตามข้อ ๓.๗ นี้ พนักงานสอบสวนและหรือพนักงานอัยการต้องรวมกันไปแจ้งข้อหานี้พร้อมกับผู้ต้องหาด้วย

๓.๘ คดีการลักลอบขนส่งเสพติดผ่านระบบขนส่งและพัสดุภัณฑ์ มีการดำเนินการดังนี้

๓.๘.๑ การสอบสวนคดีที่มีการส่งยาเสพติดทางระบบขนส่งทางบก ทางเรือ และทางอากาศ

การส่งยาเสพติดนอกจากจะใช้พาหนะส่วนบุคคล การขนส่งโดยระบบขนส่งสินค้าและพัสดุภัณฑ์แล้ว ยังมีการลักลอบขนส่งไปโดยพาหนะในระบบขนส่งทั้งทางบก ทางเรือ และทางอากาศอีกด้วย โดยวางแผนการขนส่ง ซุกซ่อนไปกับสินค้าอื่นที่มีผู้รับขน และนำไปกับสัตว์พาหนะเป็นต้น การกระทำดังกล่าวผู้กระทำผิดต้องมีการวางแผนไปด้วย พนักงานสอบสวนจะต้องคำนึงถึงความผิดเกี่ยวข้องและเชื่อมโยงต่างๆ ที่มีอยู่อย่างครบถ้วน เช่น การตรวจเก็บพยานหลักฐานทางนิติวิทยาศาสตร์ การตรวจกล้องวงจรปิด การตรวจสอบข้อมูลการเดินทาง การติดต่อทางและปาฐกถาสื่อสังคมต่างๆ ตลอดจนปัญหาเงินตราเพื่อดำเนินการกับผู้กระทำผิดเกี่ยวกับยาเสพติด เพื่อให้เกิดประสิทธิภาพสูงสุดในการนำตัวผู้กระทำผิดมาฟ้องลงโทษ และป้องกันมิให้มีการดำเนินคดีซ้ำซ้อน

ประเด็นสำคัญในการสอบสวนคดีที่มีการส่งยาเสพติดทางระบบขนส่ง

๑. การส่งยาเสพติดทางระบบขนส่ง (รวมถึงการส่งสินค้าและพัสดุภัณฑ์ ซึ่งได้กล่าวไว้ในหัวข้อ ๑ ข้างต้นแล้ว) เริ่มจากการจับกุมการกระทำผิดของเจ้าพนักงานตำรวจทุกหน่วยงาน เจ้าหน้าที่ที่มีหน้าที่ในการตรวจสอบต้องป้องกัน การปนเปื้อน เสียหาย สูญหาย หรือถูกทำลาย ของพยานหลักฐานของเนื้อตรวจสอบ

๒. พยานหลักฐานทางนิติวิทยาศาสตร์ที่สามารถตรวจพบได้ เช่น ลายนิ้วมือ ลายมือ และสารพันธุกรรม (DNA) ลายมือเขียน หากสามารถจัดเก็บได้ในขั้นแรกให้จัดเก็บทันที หรือป้องกันมิให้ปนเปื้อน เสียหาย ขนย้ายออก เพื่อที่จะสามารถตรวจเก็บพยานหลักฐานภายหลังได้

๓. ต้องคำนึงถึงฐานให้ทราบว่า ผู้เกี่ยวข้องที่อยู่ในพาหนะ หรือการขนส่งการที่ทำให้วัตถุสิ่งของนั้นไปอยู่ในพาหนะดังกล่าวอาจเป็นผู้ต้องสงสัยว่ากระทำผิด เช่น กรณีที่พนักงานขับรถโดยสารประจำทางรู้เห็นและร่วมกับกลุ่มผู้ขนส่งเสพติดในการขนส่งเสพติดไปในระบบขนส่งโดยสารประจำทาง (รถทัวร์)

๔. ขัดอายัดบุคคลที่เกี่ยวข้อง และเก็บรวบรวมหลักฐานส่วนบุคคลเบื้องต้น เช่น ชื่อ ที่อยู่ โทรศัพท์ที่ติดต่อ ภาพถ่ายใบหน้า ใบขับขี่ ใบรับรองแพทย์ และโทรศัพท์ ฯลฯ ที่ใช้ในการขนส่งเสพติดมาแยกเป็นรายบุคคลไว้ (บางครั้งอาจไม่สามารถระบุตัวผู้กระทำผิดได้ทันที พนักงานสอบสวนจะได้สอบสวนรวบรวมพยานหลักฐานที่ดีขึ้นในภายหลังได้ตลอดเวลา) เมื่อพิจารณาแล้วผู้ต้องสงสัยจำนวนน้อยควรจัดเก็บพยานหลักฐาน เช่น ลายนิ้วมือ (ทั้งมือ) ลายนิ้วมือ, ฝ่ามือ และลายมือให้ผู้ถูกตรวจเก็บตัวอย่างไว้

๕. เมื่อพนักงานสอบสวนได้รับมอบตัว และหรือจับกุมตามแล้ว หากยังมิได้ตรวจเก็บพยานหลักฐานทางนิติวิทยาศาสตร์ ให้รีบดำเนินการ และส่งตรวจเปรียบเทียบกับพยานหลักฐานที่เก็บจากผู้ต้องสงสัย

๒. หน้าที่งานตรวจสอบควบคุมเชิงรุกเป็นบุคคล ใช้ตรวจสอบงานงานนายตรวจ และหาข้อมูลจากภาพกล้องวงจรปิดตามสถานที่ต่างๆ เช่น สถานีขนส่งผู้โดยสาร สถานีรถไฟ สถานที่ท่องเที่ยว ในเส้นทางไปยังสถานที่ต้องสงสัย อาจพบภาพจากกล้องที่สามารถระบุรูปพรรณสัณฐาน สิ่งของ หรือเส้นทางของคาร์ และผู้กระทำผิดได้ เพราะผู้กระทำผิดมักปฏิเสธว่าไม่รู้ สิ่งของ หรือเส้นทาง ของคาร์ ไม่ใช่ของตน

๓. การตรวจสอบหน้าที่งานบริหารจัดการทั่วไป เช่น หน้าที่งานเป็นเลขานุการ หน้าที่งานบริการ หน้าที่งานตรวจ ให้ตรวจเช็คตรวจทำให้สามารถเก็บรวบรวม ยืนยันตัวผู้กระทำผิดได้ ใช้ประโยชน์จากการเชื่อมต่อกล้องปกติ จะต่างหาก หรือการนัดหมายให้ไปเจรจา ณ จุดยืนกระเป๋าออกเส้นทาง ใช้เครื่องมือสื่อสารจำนวนมากไม่สะดวกนำไปยังสถานที่ต่างๆ ซึ่งปัจจุบันมีการใช้ระบบติดตาม (GPS) ควรตรวจสอบเพื่อทำให้ทราบว่าสอบสวนใช้เวลาการเดินทางไปที่ใดบ้าง อาจมีการนัดแนะไปรับสิ่งของ หรือตัวผู้กระทำผิดนอกสถานที่ต่างๆ ได้นำมาเป็นหลักฐานด้วย

๔. การพูดคุยสนทนาซักถามในการสอบสวนสินค้าใหญ่บรรจุในตู้บรรจุสินค้าขนาดใหญ่ (ตู้คอนเทนเนอร์) ซึ่งปกติจะมีระเบียบวิธีการปฏิบัติสอบถามเป็นรูปแบบชัดเจนและรัดกุม มีการใช้ชื่อ ชื่อเล่น ชื่อเรียกกำกับไว้ เพื่อการป้องกันการลักลอบเปิดชื่อ หรือบอกชื่อโดยไม่ได้รับอนุญาต ซึ่งชื่อถือว่าเป็นอุปกรณ์ที่สามารถใช้ป้องกันเรื่องความปลอดภัย โดยจะต้องมีระบบและวิธีการที่รวมทั้งการควบคุมที่ถูกต้อง ปกติชื่อทุกตัว มีเจ้าของแล้ว จะมีคำแนะนำให้ทำการโดยการลัด บลอเจ็ก และนำออกจากพื้นที่ เพื่อป้องการนำไปทิ้งทะเล แล้วนำกลับมาใช้ใหม่ ผู้ที่รับผิดชอบในการบรรจุสินค้า จะเป็นผู้ยืนยันชื่อที่ลักลู้สินค้า หากมีการเปลี่ยนแปลงการจ้างบุคคลอื่นลักลอบเปิด หน้าที่งานตรวจสอบควบคุมเป็นต้องสอบสวนบุคคลที่เกี่ยวข้องให้ทั่ว ผู้จัดหาผู้สินค้า ผู้รับขนส่ง (ทินเปอร์) ผู้บรรจุสินค้า ผู้รับหน้าบ้าน ผู้สินค้าจากสถานที่บรรจุสินค้าไปยังท่าเรือ เจ้าหน้าที่ศุลกากรท่าเรือ ไปตามขั้นตอนระบบงานการ ให้ได้ความชัดเจนเพื่อที่สูงหน้าว่าบุคคลที่ถูกลักลอบนำสูงขึ้นในตู้สินค้า ทางใด และใครเป็นผู้กระทำ ซึ่งบางครั้งอาจมีข้อพิสูจน์ถึงจุดของผู้ถ้าเป็นผู้ขอนขนส่งที่ตั้งอาจเป็นสินค้าบางทางเรือ เช่น ทบที่ท่าเรือต่างๆ หรือการประสานผู้ขอนขนส่งด้วยระบบบรรทุกของทางไทย-มาเลเซีย เป็นต้น ให้ตรวจสอบข้อกำหนดในการส่งมอบสินค้า หรือเงื่อนไขการส่งมอบสินค้า (Incoterm (International Commercial Terms) และ ตราสารเครดิต (Letter of Credit (L/C)) ถ้าหากมีปัญหา กรณีที่มีการทำแผน จะมีข้อพิสูจน์ความชัดเจน ท.ร.ม.ศุลกากร เป็นต้น เช่น มีขนส่งที่ให้ทุนประเทศ ไว้ในความครอบครองหรือนำเข้าส่งออกขนส่งที่ และนำของเข้าท่าเรือที่ในเขตพื้นที่ศุลกากร เป็นต้น

๕. การลักลอบส่งขนส่งที่ผ่านการขนส่งทางอากาศ โดยทุกของนั้นเชื่อมหรือเส้นทางระหว่างเครื่องจะมีการส่งเชื่อมของคนและเที่ยวบินกับที่ผู้กระทำผิดเส้นทาง เช่น เคยมีการลักลอบบรรจุสิ่งของที่ทุกของขนส่งที่ตกค้างอยู่ที่สนามบินในประเทศอินเดียมาฝังทางอากาศยานนานาชาติสุวรรณภูมิ กรณีนี้ของมีการจับกุม สถานที่ ไว้บนสิ่งของ ในการ ทางการตรวจพบว่ามีขนส่งที่ตกค้างจึงมีการอำนวยและการขออนุญาตครอบครองขนส่งที่ตกค้างได้การควบคุมเพื่อนำของผู้รับปลายทาง จนทำให้ได้ทราบหลักฐานชัดเจนขึ้น

๖๐. กรณีที่ทางขนส่งเชื่อสิ่งของมีการตรวจแต่งแต่งการตรวจประเทศ จะต้องตรวจสอบกับเจ้าหน้าที่ศุลกากร ซึ่งบางครั้งก็มีความบกพร่องในการปฏิบัติงาน เช่น บุคคลที่ตรวจเส้นทางผ่านเข้าออกความเป็นประจำ รู้จักคุ้นเคยกับเจ้าหน้าที่ อาจไม่เป็นจริงในการตรวจสอบ ทำให้มีการลักลอบลำเลียงขนส่งที่ผ่านไปกับทางขนส่งได้ แต่ก็จะมีข้อมูลการผ่านเข้า-ออกความจายแผนที่เป็นประโยชน์ต้องนำมาประกอบการสอบสวนให้เห็นเส้นทางการเดินทางของขนส่งที่และตัวผู้กระทำผิด

๖๑. การตรวจสอบกับสำนักงานตรวจสอบเจ้าเมือง เป็นสิ่งที่หน้าที่งานสอบสวนต้องดำเนินการให้ครบถ้วน เพื่อเป็นหลักฐานยืนยันการเดินทางของผู้กระทำผิดด้วย

๔๒. หากจำเป็นต้องขอข้อมูล เอกสาร หรือพยานหลักฐานจากต่างประเทศ ให้ปฏิบัติตาม ระเบียบความร่วมมือระหว่างประเทศในเรื่องทางอาญา พ.ศ. ๒๕๕๕, ระเบียบความร่วมมือระหว่างประเทศในเรื่องทางอาญา (ฉบับที่ ๒) พ.ศ. ๒๕๕๖

๔๓. การยึดตามข้อ ๑, ๒ และ ๓ ข้างต้น ถือเป็นการดำเนินการตามคำสั่งศาล ที่ระบุเป็นคดีความผิดยกเว้นอายุความฟ้องคดี จึงต้องดำเนินการตาม ป.วิ.อาญา มาตรา ๒๐ ต่อไป (การดำเนินการตามข้อ ๑.๑.๒)

๑.๑.๒ การสอบสวนคดีที่มีการส่งขายเสพติดทางไปรษณีย์

ปัจจุบันการสั่งซื้อและจำหน่ายสินค้าผิดกฎหมายได้บริการผ่านเครือข่ายออนไลน์ ผู้ค้ายาเสพติดอาจใช้การสอบสวนผู้ต้องหาซื้อขายและส่งยาเสพติดเช่นเดียวกับสินค้าทั่วไป ทำให้มีการแพร่ระบาดของยาเสพติดได้กว้างขวางและรวดเร็ว ยากแก่การติดตาม สอบสวน และดำเนินคดีผู้กระทำผิด ซึ่งมีกรณีใช้ชื่อปลอม บ้านเลขที่ปลอม รวมถึงใช้บริการที่ให้ผู้ใช้งานสามารถปิดบังตัวตนบุคคลอื่น การใช้เลขประจำตัวบุคคลอื่นในการส่งไปรษณีย์ ดังนั้นพนักงานสอบสวนจึงต้องใช้ข้อมูลทางเทคโนโลยีเครือข่ายต่างๆ ที่มีอยู่อย่างครบถ้วน เพื่อดำเนินการกับผู้กระทำผิดเกี่ยวกับยาเสพติด รวมถึงผู้ประกอบการขนส่งสินค้าที่ต้องเข้าไปมีส่วนร่วมในฐานะผู้ให้ความช่วยเหลือ เพื่อระงับยับยั้งการแพร่ระบาด ควบคู่ไปกับการดำเนินการป้องกันและปราบปรามยาเสพติดด้านอื่น เพื่อให้บรรลุวัตถุประสงค์ในการแก้ไขปัญหายาเสพติด

ประเด็นสำคัญในการสอบสวนคดีที่มีการส่งขายเสพติดทางไปรษณีย์

๑. กระบวนการในการกระทำผิดเริ่มต้นจากการติดต่อสั่งซื้อผ่านทางโทรศัพท์หรือเครือข่ายออนไลน์ต่างๆ แต่มักนิยมทางเครือข่ายออนไลน์มากกว่า จากนั้นจึงมีการจัดส่งยาเสพติดให้ผู้รับผ่านทางไปรษณีย์ ซึ่งมีให้บริการหลากหลาย มีผลการตรวจยึดหรือจับกุมยาเสพติดที่มีการลงทะเบียนไปรษณีย์ ข้อมูลที่ปรากฏบนไปรษณีย์ และที่ได้จากผู้ให้บริการขนส่ง จะมีความสำคัญในการสืบสวนหาตัวผู้กระทำผิด รวมถึงการรวบรวมเป็นพยานหลักฐานเพื่อชี้ตัวการกระทำผิดของผู้ต้องหา

๒. พยานหลักฐานทางนิติวิทยาศาสตร์ที่สามารถตรวจพบได้จากไปรษณีย์ ซึ่งมีลายนิ้วมือ ลายนิ้วเท้า ดีเอนเอ (DNA) ลายมือเขียน แม่พิมพ์ต่างๆ ที่ต้องตรวจสอบ ตรวจยึดหรือจับกุม ทำให้พยานหลักฐานเสียหาย ไม่อาจนำมาใช้ประโยชน์ได้ ดังนั้นเมื่อนำไปส่งมอบให้ฝ่ายนิติวิทยาศาสตร์ตรวจพิสูจน์ต่อไป ควรมีการเก็บรักษาไม่ให้การตรวจไม่สามารถระบุตัวตนได้ชัดเจน หรือมีการปนเปื้อนของสารที่ไม่ควรปรากฏ การมีการแนะนำการปฏิบัติของผู้เกี่ยวข้องเพื่อให้พยานหลักฐานถูกทำลายหรือเสียหาย เมื่อนำส่งพนักงานสอบสวนต้องจัดเก็บให้ได้ความชัดเจน หากอยู่ในภาวะที่อาจเก็บรวบรวมเป็นพยานหลักฐานได้ ต้องรีบดำเนินการมิให้มีการปนเปื้อน สูญหาย หรือถูกทำลาย และจัดเก็บไว้เป็นพยานหลักฐาน หากมีตัวผู้กระทำผิดให้เก็บพยานหลักฐานและนำตรวจเปรียบเทียบ

๓. เนื่องจากผู้กระทำผิด มักใช้ชื่อปลอม บ้านเลขที่ปลอม ใช้บริการที่ให้ผู้ใช้งานสามารถปิดบังตัวตนบุคคลอื่น หรือใช้เลขประจำตัวบุคคลอื่นในการส่งไปรษณีย์ การที่จะนำตัวมาเพื่อสืบสวนตัวผู้กระทำผิดจึงมีความยุ่งยากซับซ้อน พนักงานสอบสวนต้องมีความละเอียดรอบคอบในการตรวจสอบหลักฐานบัตรประชาชน ใบขอขนส่งสินค้าผิดกฎหมาย และหาข้อมูลจากกล้องวงจรปิดตามสถานที่ต่างๆ ตั้งแต่สถานที่รับส่งไปรษณีย์ สถานที่ใกล้เคียงในเส้นทางไปยังจุดที่มีการส่งไปรษณีย์ นำมาประกอบการสอบสวน

๔. ปลายทางไปรษณีย์ที่มาจากต่างประเทศ ระบุชื่อ ที่อยู่ หมายเลขโทรศัพท์ที่ไม่เกี่ยวข้องกับผู้กระทำผิด แต่อาจใช้วิธีตรวจสอบกับผู้ให้บริการขนส่ง หรือผู้ดูแลสถานที่ต่างๆ ที่อยู่ที่ระบุให้ทราบ เมื่อทราบว่าไปรษณีย์มาถึง ก็จะไปติดต่อ การสอบสวนผู้จัดส่ง หรือผู้ดูแลสถานที่ที่รับไปรษณีย์ให้ได้ความชัดเจนเพื่อจะผู้รับรองทำให้สามารถจับกุมผู้กระทำผิดที่แท้จริงมาดำเนินคดีได้ เนื่องจากบุคคลเหล่านี้มักมีความเกี่ยวข้อง เช่น เคยเช่า หรือมีชื่ออยู่ในสัญญาเป็นผู้ครอบครองที่อยู่ให้ใช้ชื่อ แต่เป็นคนละที่ของกับที่อยู่ตามสถานที่ไปรษณีย์ ซึ่งพนักงานสอบสวนไปรษณีย์จะรู้ดีกว่าหรือมีความคุ้นเคย สามารถชี้บ่งได้

๒. การสืบสวนจากบุคคลในบ้านที่ระบุตามหมายค้นที่ทัลคุ้มครองมีความเกี่ยวข้องกับยาเสพติดหรือมีพฤติกรรมน่าสงสัยว่าจะกระทำผิด อาจเป็นประโยชน์ในการรวบรวมพยานหลักฐาน

๓. กรณีที่ทัลคุ้มครองจากต่างประเทศ มีการลงชื่อผู้ส่ง และ/หรือผู้รับควรตรวจสอบกับสำนักงานตรวจคนเข้าเมืองว่าบุคคลเหล่านั้นคนเดินทางเข้าหรือออกราชอาณาจักรไทยหรือไม่ประกอบการสอบสวน

๔. หากจำเป็นต้องขอข้อมูล เอกสาร พยานหลักฐานจากต่างประเทศให้ปฏิบัติตาม พ.ร.บ. ความร่วมมือระหว่างประเทศในเรื่องทางอาญา พ.ศ. ๒๕๕๘ และ พ.ร.บ. ความร่วมมือระหว่างประเทศในเรื่องทางอาญา (ฉบับที่ ๒) พ.ศ. ๒๕๕๙

๕. การตรวจสอบข้อมูลของผู้ส่งและผู้รับ จากผู้ให้บริการว่ามีความเป็นการส่งหรือรับทัลคุ้มครองจริงหรือไม่ ผู้กระทำผิดอาจมีการทำซ้ำ จะทำให้ได้พยานหลักฐานเพิ่มเติมมาประกอบการสอบสวน

๖. การขอข้อมูลเกี่ยวกับโลเคชั่นของผู้กระทำผิดหรือผู้ที่อาจเกี่ยวข้องจากกองปราบปรามการกระทำความผิดเกี่ยวกับอาชญากรรมทางเทคโนโลยี หรือกองตรวจสอบข้อมูลเทคโนโลยีและสังคม หากทำหนังสือส่งไปสอบถามจะได้รับคำตอบว่าผู้ให้บริการอยู่ต่างประเทศ ไม่สามารถเรียกข้อมูลได้ แนะนำให้ประสานกับเจ้าหน้าที่ตำรวจ เพราะเจ้าหน้าที่จะแนะนำวิธีการหาข้อมูลที่อาจสามารถนำมาสืบสวนสอบสวนต่อไปได้

๑๐. ให้สอบสวนผู้ประกอบการขนส่งสินค้าหรือทัลคุ้มครอง หรือผู้ที่มีปฏิบัติหน้าที่ยืนยันผู้ส่งและผู้รับ ซึ่งสำหรับผู้ประกอบการ มี พ.ร.บ. ป้องกันและปราบปรามยาเสพติด พ.ศ. ๒๕๖๐ แก้ไขเพิ่มเติมโดย พ.ร.บ. ป้องกันและปราบปรามยาเสพติด (ฉบับที่ ๓) พ.ศ. ๒๕๖๓, ประกาศสำนักนายกรัฐมนตรี ฉบับที่ ๔-๕ (พ.ศ. ๒๕๕๔) เรื่อง แก้ไขเพิ่มเติมการกำหนดประเภทและลักษณะของผู้ประกอบการที่อยู่ภายใต้บังคับของมาตรการป้องกันและปราบปรามการกระทำความผิดเกี่ยวกับยาเสพติดในสถานประกอบการควบคุมการนำเข้าส่งออกผู้ส่งและผู้รับสินค้าหรือทัลคุ้มครอง หากจำเป็นตรวจพบครั้งแรกให้รายงานและอาจมีการตรวจสอบการป้องกันและปราบปรามยาเสพติดเพิ่มเติม หากยังไม่ดีขึ้นอีกจะเป็นความผิด ต้องระวางโทษปรับตั้งแต่หนึ่งหมื่นบาทถึงห้าหมื่นบาท หากตรวจพบว่าผู้ประกอบการทำเป็นขบวนการ พนักงานสอบสวนต้องรายงานเพื่อการสืบสวนผู้ประกอบการให้นับพิกัดข้อมูลให้ครบถ้วนจะเป็นประโยชน์กับการสอบสวน

๑.๙ คดีสมคบ ช่วยเหลือสนับสนุน

พนักงานสอบสวนจะต้องขออนุมัติจากเลขาธิการ ป.ป.ส. ก่อน ตาม พ.ร.บ.มาตรการในการปราบปรามผู้กระทำความผิดเกี่ยวกับยาเสพติด พ.ศ. ๒๕๕๕ มาตรา ๖, ๗ และมาตรา ๑๔ เช่น

- ขออนุมัติจับกุม กรณีที่ยังจับตัวผู้ต้องหาไม่ได้ ซึ่งผู้มีอำนาจยื่นคำขอ คือ หัวหน้าพนักงานสอบสวนและหัวหน้าชุดสืบสวน
- ขออนุมัติแจ้งข้อหา กรณีมีตัวผู้ต้องหา ซึ่งผู้มีอำนาจยื่นคำขอ คือ หัวหน้าพนักงานสอบสวนเท่านั้น ซึ่งการดำเนินการแจ้งข้อหาหรือการจับกุมตาม พ.ร.บ.มาตรการฯ มาตรา ๖ หรือมาตรา ๗ นี้ หากไม่ได้รับอนุมัติจากเลขาธิการ ป.ป.ส. ก่อน จะทำให้การสอบสวนเป็นไปโดยมิชอบ เสียว่าไม่ได้มีการสอบสวนขึ้นเลยทีเดียว ซึ่งการไม่มีอำนาจฟ้อง ตาม ป.วิอาญา มาตรา ๑๕๒

การรวบรวมพยานหลักฐานในคดีของพนักงานสอบสวนให้เป็นความเชื่อมโยงทางวิธีการณ์ในการกระทำความผิดของผู้ต้องหาและบุคคลที่เกี่ยวข้องซึ่งให้ความร่วมมือการสืบสวนของฝ่ายสืบสวนจับกุม, ความเชื่อมโยงการใช้โทรศัพท์และแอปพลิเคชันต่างๆ เช่น ไลน์ เฟซบุ๊ก ทูตา ฯลฯ และที่การเชื่อมโยงทางการเงินและการดำเนินการตามมาตรการลงโทษ ช่วยเหลือ สนับสนุนนี้ คดีความผิดหลักจะต้องเป็นความผิด

ฐานะเป็น นำเข้า ส่งออก จำหน่าย หรือมีไว้ในครอบครองเพื่อจำหน่ายในตัวยานยนต์ตลอดจนอำนวย ๒๒ ชนิด (ตามกฎกระทรวง การกำหนดชื่อยานยนต์ พ.ศ.๒๕๒๕ ประกาศกรมศุลกากร เรื่อง ยกเลิกประกาศกรมศุลกากร เรื่อง ยกเลิกประกาศกรมศุลกากร เรื่อง ยกเลิก

แนวทางการยื่นคำขอมีปืนไว้ครอบครองหรือแจ้งซื้อหา

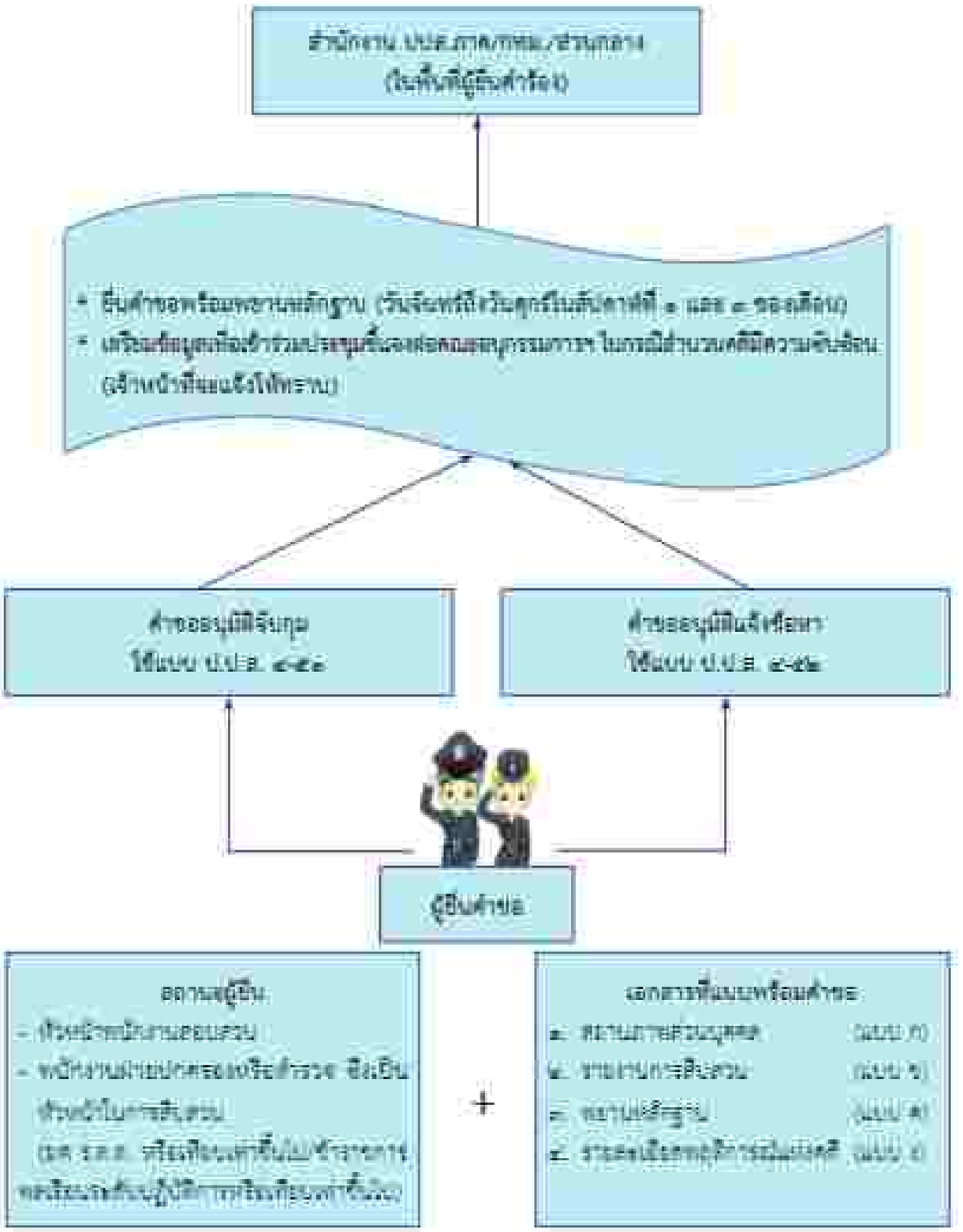

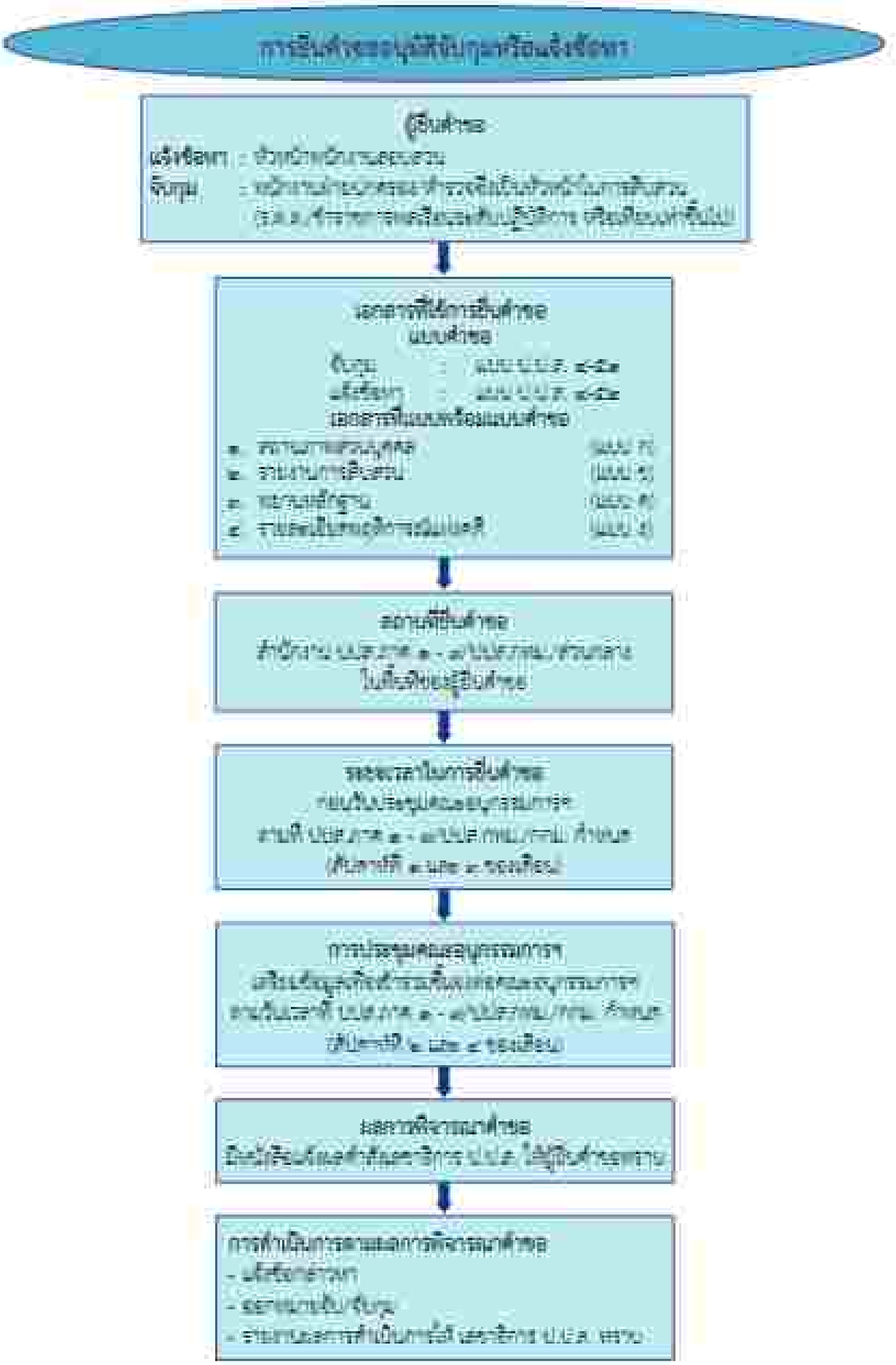
การยื่นคำขอรับใบอนุญาตดำเนินกิจการ
ผู้ยื่นคำขอ
ขั้นตอนการยื่นคำขอ
แบบคำขอ
ขอบเขตการยื่นคำขอ
ค่าธรรมเนียม
การประชุมคณะกรรมการ
การพิจารณาผลการตรวจสอบ
การดำเนินการตามผลการพิจารณาคำขอ

ตัวอย่างคำร้องขออนุมัติจับกุม, แต่งตั้งพาและการรายงาน

แบบ ป.ป.ส.๒-๕๖

(ลับ)

แบบคำขออนุมัติจับกุม

ส่วนราชการ กลุ่มงานสอบสวนและตรวจสอบทรัพย์สิน ปปส.๒ ปป.ปส. โทร. ๐-๒๕๒๑-๑๒๑๒

ที่ ศร ๐๐๒๑๓.๒๕/ วันที่ เดือน มิถุนายน พ.ศ.๒๕๖๑

เรื่อง ขออนุมัติจับกุมผู้กระทำความผิดตามมาตรา ๑๕ แห่งพระราชบัญญัติมาตรการในการปราบปรามผู้กระทำความผิดเกี่ยวกับยาเสพติด พ.ศ.๒๕๖๕

เรียน เลขาธิการ ป.ป.ส.

สิ่งที่ส่งมาด้วย หมายหลักฐานประกอบการพิจารณา จำนวน รายการ

ด้วย ข้าพเจ้า พันตำรวจเอก มานพ ชื่นอยู่ ตำแหน่ง ผู้อำนวยการ (สอบสวน) หัวหน้ากลุ่มงานสอบสวน และตรวจสอบทรัพย์สิน สังกัด กองบังคับการตำรวจปราบปรามยาเสพติด ๑ กองบัญชาการตำรวจปราบปรามยาเสพติด มีความประสงค์ขออนุมัติจับกุม ผู้กระทำความผิดตาม

( ) มาตรา ๑ ( ) ( ) ( ) ( ) ( ) ( )

(✓) มาตรา ๑ ๑๕ วรรคสอง

แห่งพระราชบัญญัติมาตรการในการปราบปรามผู้กระทำความผิดเกี่ยวกับยาเสพติด พ.ศ.๒๕๖๕ คดีมีรายชื่อดังต่อไปนี้

นาย [redacted] อายุ ๒๕ ปี เลขประจำตัวประชาชน [redacted] อยู่บ้านเลขที่ [redacted] หมู่ ๒ ตำบลบางทิ้งเสือ อำเภอทรงประเสริฐ จังหวัดอุทรประราการ (พลบทนี้)

จึงเรียนมาเพื่อโปรดพิจารณา

(ลงชื่อ) พันตำรวจเอก ผู้ขอคำขอ

(มานพ ชื่นอยู่)

ผู้อำนวยการ (สอบสวน) หัวหน้ากลุ่มงานสอบสวน

กลุ่มงานสอบสวนและตรวจสอบทรัพย์สิน

กองบังคับการตำรวจปราบปรามยาเสพติด ๑

หมายเหตุ

๑. กรณีขออนุมัติแต่งตั้งตามความมาตรา ๑ วรรคสาม ให้ต้องกรอกข้อความตามแบบ ๔.

๒. หมายเลขคดี ให้ต้องตั้งขึ้น หากไม่สามารถต้องตั้งขึ้นได้ ให้ต้องดำเนินการขีดเส้นใต้ ขีดเส้นแทน หมายวัตถุ กรณีนำมาไม่ได้ให้ใช้ดำเนินการถ่าย หมายบุคคลให้ระบุชื่อ-ชื่อรู่-หมายเลขใบรับรองฯ และหมายเลขที่เกี่ยวข้องให้ชัดเจน

แบบ ป.ป.ส.๒-๕๒

(ลับ)

แบบคำขอสอบสวนเพิ่มเติมข้อหา

ส่วนราชการ กลุ่มงานสอบสวนและตรวจสอบทรัพย์สิน ปปส.ภ ๑ ปปส. โทร. ๐-๒๔๕๒-๑๑๕๕

ที่ ศร ๐๐๑๑.๑๕/ วันที่ กุมภาพันธ์ ๒๕๖๒

เรื่อง ขอสอบสวนเพิ่มเติมข้อหาผู้กระทำความผิดตามมาตรา ๑๑ แห่งพระราชบัญญัติมาตรการในการปราบปรามผู้กระทำความผิดเกี่ยวกับยาเสพติด พ.ศ. ๒๕๕๖

เรียน เลขาธิการ ป.ป.ส.

สิ่งที่ส่งมาด้วย หมายเหตุ/บันทึกรายงานประกอบการพิจารณาเพิ่มเติม จำนวน ฉบับ

ด้วย ข้าพเจ้า พันตำรวจเอก นายนา ยิ่งยอด ตำแหน่ง ผู้อำนวยการ (สอบสวน) หัวหน้ากลุ่มงานสอบสวนและตรวจสอบทรัพย์สิน สังกัด กองบังคับการตำรวจปราบปรามยาเสพติด ๑ กองบัญชาการตำรวจปราบปรามยาเสพติด หัวหน้าพนักงานสอบสวน มีความประสงค์จะขอสอบสวนเพิ่มเติมข้อหาผู้กระทำความผิดตาม

( ) มาตรา ( ) ( ) ( ) ( ) ( ) ( )

(✓) มาตรา ๑๑ วรรคสอง

แห่งพระราชบัญญัติมาตรการในการปราบปรามผู้กระทำความผิดเกี่ยวกับยาเสพติด พ.ศ. ๒๕๕๖ ดังนี้ รายชื่อต่อไปนี้

๑. นาย [redacted] อายุ ๒๑ ปี หมายเลขบัตรประชาชน [redacted] ที่อยู่บ้านเลขที่ [redacted] ม.๑๑ ต.ปากทรายน้อย อ.เขาน้ำใหญ่ จ.มุกดาหาร ผู้ต้องหาที่ ๑

๒. นาย [redacted] อายุ ๒๑ ปี หมายเลขบัตร [redacted] บ้านเลขที่ [redacted] ต.เมืองธุระ ๑๑ ก.ในเมือง อ.เมือง จ.นครราชสีมา ผู้ต้องหาที่ ๒

จึงเรียนมาเพื่อโปรดพิจารณา

(ลงชื่อ) พันตำรวจเอก ผู้รับคำขอ

(นายนา ยิ่งยอด)

ผู้อำนวยการ (สอบสวน) หัวหน้ากลุ่มงานสอบสวน และตรวจสอบทรัพย์สิน

กองบังคับการตำรวจปราบปรามยาเสพติด ๑ กองบัญชาการตำรวจปราบปรามยาเสพติด

แบบ ก แผ่นที่ ๑

สถานภาพส่วนบุคคลของผู้กระทำความผิด

๑. ชื่อ นาง [redacted] อายุ ๒๘ ปี สัญชาติ ไทย เชื้อชาติ ไทย
ศาสนา พุทธ อาชีพ ค้าขาย
ชื่อคู่สมรส [redacted] อายุ ๒๙ ปี สัญชาติ ไทย เชื้อชาติ ไทย
ศาสนา พุทธ อาชีพ ค้าขาย

๒. ที่อยู่ปัจจุบันหรือสถานที่พบเห็นเป็นประจำ
ที่อยู่บ้านเลขที่ [redacted] ๒๑๑ ซ.ปากคลองน้อย ๑ ถ.ท้าวโพธิ์ ๑ ต.ปากคลอง

๓. ตำหนิรูปพรรณ ลูกประคำ ๑๑๕ ซม. น้ำหนัก ๒๑๑ กรัม รูปร่าง สันทัด รูปพรรณความสูง ปกติ

๔. ประวัติอาชญากรและพฤติการณ์ที่เกี่ยวข้องกับการกระทำความผิด เป็นผู้กระทำความผิด "ร่วมกันกับพวกที่
ทอบหนี้สินจากเครื่องใช้ไฟฟ้าประเภท ๑ (ตู้เย็น) ไว้ในครอบครองเพื่อจำหน่ายโดยมิชอบด้วยกฎหมาย"

๕. บุคคลที่ติดต่อ / เกี่ยวข้อง [redacted]

๖. ธนาคารที่ใช้
ระบบที่ใช้ ไทยไทย ๑ ประชุ ธิดา ๑๑๑๑๑ ๑๑๑ ๑๑๑๑๑ นครราชสีมา

๗. อาชีพหรือการประกอบกิจการ ค้าขาย

๘. รายละเอียดเกี่ยวกับทรัพย์สินที่ถูกกระทำหรือมีสิทธิครอบครอง
๑.๑ โทรศัพท์มือถือ ยี่ห้อ iPhone ๑๑ สีทอง หมายเลขโทรศัพท์ ๐๙๑-๑๑๑๑๑๑-๑๑๑๑ หมายเลข
IMEI ๓๕ ๒๑๑๑๑๑๑๑ ๑๑๑๑๑๑๑๑ ๑

แบบ ก.แผ่นที่ ๒

สถานภาพส่วนบุคคลของผู้กระทำความผิด

๑. ชื่อ นาย [redacted] อายุ ๒๗ ปี สัญชาติ ไทย เชื้อชาติ ไทย
ศาสนา พุทธ อาชีพ ค้าขาย
ชื่อคู่สมรส นาง [redacted] อายุ ๒๑ ปี สัญชาติ ไทย เชื้อชาติ ไทย
ศาสนา พุทธ อาชีพ ค้าขาย

๒. ที่อยู่ปัจจุบันหรือสถานที่พบเห็นเป็นประจำ
บ้านเลขที่ [redacted] ซ.เทพรัตน ๒๔ ถ.ในเมือง ต.เมือง อ.นครราชสีมา

๓. ตำหนิรูปพรรณ สูงประมาณ ๑๗๕ ซม. น้ำหนัก ๗๕ กก. รูปร่าง ดี รูปการแต่งตัวๆ ปกติ

๔. ประวัติอาชญากรและพฤติการณ์ที่เกี่ยวข้องกับการกระทำความผิด เป็นผู้กระทำความผิด "ร่วมกับกับพวกที่
จะบทนี้มีอายุตามที่ให้ทำงานประมาณ ๔ (ห้าปี) ไว้ในครอบครองเพื่อจำหน่ายโดยผิดกฎหมาย"

๕. บุคคลที่ติดต่อ / เกี่ยวข้องบ่อย [redacted]

๖. ยานพาหนะที่ใช้
รถยนต์ยี่ห้อ โตโยต้า ๔ ประตู สีขาว ทะเบียน กท ๑๑๑๑๑ นครราชสีมา

๗. อาชีพหรือการประกอบกิจการ ค้าขาย

๘. รายละเอียดเกี่ยวกับทรัพย์สินที่ถือกรรมสิทธิ์หรือมีสิทธิครอบครอง
๘.๑ โทรศัพท์มือถือ ยี่ห้อ นกเป็ด ๑ ๑ รุ่น ๑๑๑๑๑ สี ดำ-ม่วง แบบ ๒ ซิม หมายเลขโทรศัพท์ ๐๙-๑๑๑๑๑-๑๑๑๑ หมายเลข IMEI ๑ ๑๑๑๑๑๑๑๑๑๑๑๑๑๑๑๑ และ IMEI ๒ ๑๑๑๑๑๑๑๑๑๑๑๑๑๑๑๑

แบบ ก แผ่นที่ ๑

สถานภาพส่วนบุคคลของผู้กระทำความผิด

๑. ชื่อ นาย [redacted] อายุ ๒๑ ปี สัญชาติ ไทย เชื้อชาติ ไทย

ศาสนา พุทธ อาชีพ ค้าขาย

ชื่อคู่สมรส - อายุ - ปี สัญชาติ - เชื้อชาติ -

ศาสนา - อาชีพ -

๒. ที่อยู่ปัจจุบันหรือสถานที่พบเห็นเป็นประจำ

ที่อยู่ [redacted] หมู่ ๒ ตำบลบางกระทุ่มน้อย อำเภอบางกระทุ่มใหญ่ จังหวัดบุรีรัมย์

๓. ตำหนิรูปพรรณ รูปร่างสูงประมาณ ๑๖๐ ซม. น้ำหนัก - กก. รูปร่าง ดูดี รูปพรรณผิวเนื้อ ปกติ

๔. ประวัติอาชญากรและพฤติการณ์ที่เกี่ยวข้องกับการกระทำความผิด เป็นผู้กระทำความผิด "จนกับกับพวกที่

ทอบหนี้เป็นมาแล้วที่เป็นชนประมาณ ๒ (ห้าคน) ไว้ในครอบครองเพื่อจำหน่ายให้แก่ผู้เสพทั่วไป"

๕. บุคคลที่ติดต่อ / เกี่ยวข้องสนิท [redacted]

๖. สถานที่พบเห็นบ่อย -

๗. อาชีพหรือการประกอบกิจการ -

๘. รายละเอียดเกี่ยวกับทรัพย์สินที่ได้กรรมสิทธิ์หรือมีสิทธิครอบครอง -

แบบ ข แผ่นที่ ๑

รายงานการสืบสวนพฤติการณ์สำคัญ (บุคคลที่ทำการสืบสวน ชาวสวน แวดล้อม วันเวลา สิ่งสืบสวนพฤติการณ์ที่ผ่านมา พฤติการณ์การกระทำความผิดในคดีนี้ ฯลฯ)

พฤติการณ์แห่งคดี เมื่อวันที่ ๒๕ กันยายน ๒๕๖๑ เจ้าหน้าที่ตำรวจ บช.สอกบาทร ได้ทำการสืบสวนและจับกุม นาย [redacted] และประจำตัวประชาชน [redacted] ที่อยู่ [redacted] /๒ ซอย ๑๑ ถนนศรี ๑ ตำบลศรี จ.นครสวรรค์ พร้อมของกลาง ยาบ้า จำนวน ๗ เม็ด ปริมาณ ๑๔,๐๐๐ เม็ด โดยกล่าวหาว่า "มียานพาหนะ ๑ (ยาบ้า) ไว้ในครอบครองเพื่อจำหน่ายโดยผิดกฎหมาย" นายวันเฉลิม ให้ความร่วมมือในการขยายผลคดีต่อยอดซื้อยานพาหนะจากเครือข่าย "[redacted]" โดยนัดหมายกันที่ ตำบลบึงสีฟัน ชื่อ "[redacted]" หมายเลขโทรศัพท์ ๐๙-๑๑๒๐-๑๑๑๐ เจ้าหน้าที่ตำรวจ และตชด.ทำการจับเป็นทางคดี เป็นการดำเนินการขยายผลคดีตามหน้าที่ของผู้กล่าวหา

ต่อมาได้รวบรวมข้อมูลที่จากนายวันเฉลิม (ผกง.) ตรวจสอบจากฐานข้อมูลทะเบียนราษฎรชื่อ นาย [redacted] จากเบอร์โทรศัพท์ ๐๙-๑๑๒๐-๑๑๑๐ จากนั้นจึงได้ทำการสืบสวนเรื่องราว โดยให้สายลับติดต่อซื้อยานพาหนะคดีดังกล่าวในลักษณะซื้อขายแลกเปลี่ยน ต่อมา น.ส. [redacted] ได้ยื่นข้อเสนอให้สายลับทำการขนส่งยานพาหนะ (กัญชา) จากพื้นที่ภาคตะวันออกเฉียงเหนือ ตัวสู่พื้นที่กทม.และปริมณฑล ตามสัญญาใช้เส้นทางที่ จ.ก.ท. [redacted] ทราบ จากนั้น จ.ก.ท. [redacted] สว.กก.๑ บก.ปส.๑ บช.ปส. หัวหน้า บช.สอกบาทร ได้เชิญเข้าพบปรึกษาหารือถึงพฤติการณ์ที่เกี่ยวข้องกับยานพาหนะ นาย [redacted] และได้ความแจ้งกับผู้บังคับบัญชาให้สายลับติดต่อซื้อขายยานพาหนะกับ นาย [redacted]

ต่อมา วันที่ ๑๔ ม.ค. ๒๕๖๒ จ.ก.ท. [redacted] ทรัพย์สินของ ได้ทำการสืบสวนพบว่า นาย [redacted] ที่อยู่ที่ บ้านเลขที่ ๓๑๑ ซอยนครสุข ๑๔ ตำบลในเมือง อำเภอเมืองนครราชสีมา จังหวัดนครราชสีมา และได้รับแจ้งจากเจ้าของบ้านให้ทำ ๔ ประตู สีขาว หมายเลขทะเบียน ขก-๑๔๑๑๒ นครราชสีมา

ต่อมา วันที่ ๑๑ ม.ค. ๒๕๖๒ นาย [redacted] ๆ แจ้งกับสายลับว่า จะเดินทางไปรอการลำเลียงยานพาหนะ (กัญชา) กับเจ้าของยานพาหนะ (กัญชา) ที่ จ.มุกดาหาร ให้สายลับเตรียมตัวและรอที่จะได้ลำเลียงยานพาหนะ (กัญชา) ในครั้งนี้เวลาใกล้เคียง หากตกลงกับเจ้าของยานพาหนะ (กัญชา) ได้ จะให้สายลับการไปและได้แจ้งว่าได้เปลี่ยนหมายเลขโทรศัพท์ เป็น ๐๙-๑๑๑๑๑-๑๑๑๑๑ เพื่อใช้ติดต่อลำเลียงยานพาหนะโดยเฉพาะ

เมื่อพบดังนั้น จ.ก.ท. [redacted] จึงรายงานให้ผู้บังคับบัญชาทราบและได้เรียกเจ้าหน้าที่ตำรวจ กก.๑ บก.ปส.๑ บช.ปส. เข้าประชุมวางแผนการจับกุมกลุ่มผู้ลำเลียงยานพาหนะรายดังกล่าว จากนั้นจึงได้มีการกำลังพลเข้าร่วมที่เกี่ยวข้องออกทำการสืบสวน และวางกำลังจุดปฏิบัติ โดยแบ่งกำลังออกเป็น ๒ จุดปฏิบัติและได้มอบหมายให้ จ.ส.อ. [redacted] เป็นเจ้าหน้าที่ตำรวจในรับยานพาหนะ (กัญชา) ร่วมกับสายลับ ([redacted]) เมื่อมีการตกลงลำเลียงยานพาหนะ (กัญชา)

จุดที่ ๑ เดินทางไปสืบสวน พฤติการณ์ที่เกี่ยวข้องกับยานพาหนะของ นาย [redacted] มี จ.ส.ต. [redacted] ร่วมกับได้รอสอบถามจากการขนยกแบบ) จำนวน ๒ คัน

จุดที่ ๒ เดินทางไปรับยานพาหนะ (กัญชา) มี จ.ส.อ. [redacted] และเจ้าหน้าที่ตำรวจร่วมกับสายลับได้รอสอบถามจากการขนยกแบบ) จำนวน ๒ คัน

ต่อมาวันที่ ๑๑ ม.ค. ๒๕๖๒ เวลาประมาณ ๑๐.๓๐ น. สายลับได้แจ้งกับ จ.ส.ต. [redacted] ทราบว่านาย [redacted] ให้สายลับออกเดินทางไปพบและรับยานพาหนะ (กัญชา)

แบบ ข แผ่นที่ ๒

ที่ จ.มุกดาหาร โดยแจ้งว่า ให้ไปถึงก่อน ๒๒.๐๐ น. ร.ต.ท. [redacted] ฯ จึงสั่งการให้เจ้าหน้าที่ชุดสืบสวนทั้ง ๒ ออกเดินทางไปที่ จ.มุกดาหาร เพื่อทำการสืบสวนจับกุม

ต่อมา วันที่ ๒๓ ม.ค. ๒๕๕๒ เวลาประมาณ ๒๒.๓๐ น. เจ้าหน้าที่ชุดสืบสวนชุดที่ ๒ ขบวนตั้งจุดไว้ที่ ๒ ประตู สีขาว หมายเลขทะเบียน ขก-๖๓๔๕ นครราชสีมา ของที่ตรวจค้นของกลางยาเสพติดประเภทเมทแอมเฟตามีน จำนวน ๑ เม็ด จ.มุกดาหาร จึงได้ควบคุมตัวผู้ต้องสงสัยไปสอบสวนที่ สภ.เมืองมุกดาหาร จ.มุกดาหาร ซึ่งได้ควบคุมตัวผู้ต้องสงสัยไปที่ บริเวณโรงแรมและบริเวณใกล้เคียง จากนั้นได้รับแจ้งจากชาวบ้านว่า นาย [redacted] ปลายให้โดยสารรถเดินทางมาที่ จ.มุกดาหารได้แล้ว เมื่อเวลาจึงให้นำรถขบวนไปจอดที่ หน้าโรงเรียนบ้านดานชมพูนิคมภาคที่ ๒ ต.คำป่าหลาย อ.เมืองมุกดาหาร ซึ่งได้นัดแนะให้โดยสารเดินทางมาถึงจุดนัดหมายก่อนเวลา ๒๒.๐๐ น.

ต่อมาเวลาประมาณ ๒๒.๐๐ น. พบว่านาย [redacted] ฯ ได้ขับรถขบวนที่ที่ของโดยไม่มีป้าย ๒ ประตู สีขาว หมายเลขทะเบียน ขก-๖๓๔๕ นครราชสีมา ออกจากโรงแรมที่พัก เจ้าหน้าที่ ชุดที่ ๒ จึงติดตามไป พบว่าที่ของคนดังกล่าวขับรถมาตั้งหน้า จ.ปัตตะ-อ.เรือนเดี่ย-อ.เมืองมุกดาหาร-อ.นครราชสีมา โดยแจ้งภายหลังว่า จะขึ้นรถเดินทางไปที่ถนนราชประสงค์ ๒๐.๔๕ น.ของวันที่ ๒๒ ม.ค. ๒๕๕๒ ภายหลังได้แจ้งนาย [redacted] ฯ ว่าได้เดินทางถึง จ.มุกดาหารแล้ว นาย [redacted] ฯ แจ้งภายหลังว่าให้นำรถที่จะลำเลียงยาเสพติดไปจอดไว้ที่ริมถนนหน้าโรงเรียนบ้านดานชมพู ต.คำป่าหลาย อ.ท่าวังใหญ่ จ.มุกดาหาร แล้วจะมีคนมารับรถไปลำเลียงยาเสพติด เจ้าหน้าที่อำพรางและภายหลังได้ขับรถขบวนที่ของทางราชการ (นอกแบบ) ไปจอดไว้ที่ถนนที่ว่า [redacted] แล้ว ไม่นานมีรถขบวนที่ของที่ที่ถูกเรียกสืบว่า ไม่ทราบหมายเลขทะเบียน มาจอดแล้วมีชายอนาถใช้รถของเจ้าหน้าที่อำพรางและภายหลังขับตามหน้าไปทาง อ.ท่าวังใหญ่ จ.มุกดาหาร เจ้าหน้าที่ไม่สามารถติดตามไปได้เนื่องจากเป็นพื้นที่เสี่ยงและเสี่ยงต่อความปลอดภัย เจ้าหน้าที่ชุดสืบสวนจึงได้ทำการกำลังสืบหาการณ์ ตามเส้นทาง อ.ท่าวังใหญ่ - มุกดาหาร ต่อมาเวลาประมาณ ๒๒.๔๕ น. จนท.ชุดสืบสวนฯ ได้ขับรถขบวนที่ที่ของคืนและนำสิ่งของออกมาจากทาง อ.ท่าวังใหญ่ มุกดาหาร จากนั้นนาย [redacted] ฯ ได้โทรมาแจ้งภายหลังว่า ได้นำรถที่ของยาเสพติดมาคืนที่เดิมแล้วไปจอดไว้ที่ริมถนนและโรงเรียนบ้านดานชมพูนิคมภาคที่ ๒ ม.๔ ต.คำป่าหลาย อ.ท่าวังใหญ่ จ.มุกดาหาร ในทางตัวเมืองมุกดาหาร เวลาประมาณ ๒๒.๓๐ น. เมื่อเจ้าหน้าที่อำพรางและภายหลังขับตัวไปตรวจสอบพบรถของกลางสำคัญที่ ๒ อยู่ที่ของ จากการสืบหาบริเวณใกล้เคียงไม่พบบุคคลและยานพาหนะที่ต้องสงสัยแต่อย่างใด จ.ท.ต. [redacted] ฯ พร้อมพวกจึงได้ทำการตรวจยึดยาเสพติดดังกล่าวไว้เป็นของกลางในคดี และได้รายงานให้ ร.ต.ท. [redacted] ฯ ทราบ จากนั้น ร.ต.ท. [redacted] ฯ จึงได้รายงานให้ผู้บังคับบัญชาทราบเพื่อขอหมายค้นตรวจยึดยาเสพติดเพื่อทำการขยายผลจับกุมตัวผู้ต้องหา

ส่วน จนท.ชุดสืบสวนชุดที่ ๑ ที่ตรวจสอบติดตาม นาย [redacted] ฯ เวลาประมาณ ๒๒.๓๐ น. เดินทางมาถึง จ.นครราชสีมา ที่ของได้ขับรถขบวนที่นำไปจอดที่ลานหน้าอนุสาวรีย์ท้าวสุรนารี ใกล้เมือง อ.เมืองนครราชสีมา จ.นครราชสีมา เพื่อทำการตรวจท้าวสุรนารี เจ้าหน้าที่ชุดที่ ๑ ได้นำผลงานตัวเข้าจับกุม เวลาประมาณ ๒๒.๓๐ น. ก่อนทำการตรวจค้นจับกุม เจ้าหน้าที่ชุดจับกุมได้แสดงความบริสุทธิ์ใจนาย [redacted] ฯ ดูจนเป็นที่พอใจแล้ว ขอทำการตรวจค้นนาย [redacted] ฯ พบของกลางสำคัญที่ ๒ ที่กระเป๋ากางเกงด้านหลังข้างขวา และขอตรวจค้นนาย [redacted] ฯ พบของกลางสำคัญที่ ๑ ที่ในกระเป๋ากางเกงด้านหน้าด้านขวา ไม่พบสิ่งผิดกฎหมาย และได้ให้นาย [redacted] ฯ นำไปที่นครรถขบวนที่ที่ของได้ขับ ๒ ประตู สีขาว หมายเลขทะเบียน ขก-๖๓๔๕ นครราชสีมา ไม่พบสิ่งผิดกฎหมาย จากนั้น จึงได้ทำการจับกุม แล้วยึดกุญแจและสิทธิ์ใช้ นาย [redacted] ฯ ทราบว่า "ร่วมกันกับพวกที่หลบหนี มียาเสพติดให้โทษประเภท ๒ (กัญชา) ไว้ในครอบครองเพื่อจำหน่ายโดยผิดกฎหมาย"

แบบ ข แผ่นที่ ๓

จึงได้แจ้งว่าการกระทำดังกล่าวเป็นความผิดตามกฎหมาย จึงได้มีหนังสือไปถึง ผบ.ตชด.ภาค และวิทยาลัยตำรวจ ขอให้ดำเนินการติดต่อไปยังผู้ต้องหา จากนั้นได้ทำการตรวจค้นบ้านพักที่ [redacted] ตำบลคุ้ม อ.เมือง จ.เชียงราย ซึ่งผู้ต้องหาที่ ๒ เป็นเจ้าบ้าน และการตรวจค้นไม่พบสิ่งของผิดกฎหมาย ได้ทำการตรวจยึดที่ดินพร้อมสิ่งปลูกสร้างหลังดังกล่าว โดยได้ทำเป็นบันทึกการตรวจยึดไว้

ตอบถามผู้ต้องหาทั้งสองได้ให้ความร่วมมือในการสอบสวนและการจับกุม โดยให้การว่า ยาเสพติดของกลางดังกล่าวได้รับมาจากนาย [redacted] ใช้หมายเลขโทรศัพท์ ๐๙-๖๓๓๓-๓๓๓๓ ในการติดต่อ โดยให้คนนำยาเสพติดกัญชา ไปส่งให้ลูกค้าที่ อ.วิเชียรบุรี จังหวัดเพชรบูรณ์ จากนั้นได้ตรวจสอบหมายเลขโทรศัพท์ผู้ที่จะมารับยาเสพติด หมายเลข ๐๙-๓๓๓๓-๓๓๓๓ จากนั้นได้ตรวจสอบยาเสพติดไปที่ อ.วิเชียรบุรี เมื่อไปถึงได้ติดต่อหมายเลขโทรศัพท์ดังกล่าว ได้รับแจ้งว่าให้นำยาเสพติดไปซ่อนไว้ที่ห้องพักของอดีตสามีตน จากนั้นได้นำของกลางบรรจุถุงยาเสพติดดำไปซ่อนไว้ในสวนของตนเองที่บ้าน ผู้ให้หมายเลข ๐๙-๓๓๓๓-๓๓๓๓ ได้ให้หมายเลขโทรศัพท์ของบุคคลที่จะมารับยาเสพติด หมายเลข ๐๙-๓๓๓๓-๓๓๓๓ จากนั้นได้โทรไปยังหมายเลขดังกล่าว แจ้งว่าจะเดินทางมารับยาเสพติด แต่ไม่มีผู้ใดมารับยาเสพติด โดยสอบถามทางแจ้งว่าไม่กล้ามารับยาเสพติดดังกล่าวจะถูกจับกุม ทั้งนี้ได้ทำการบันทึกภาพและเสียงการสนทนาไว้เป็นหลักฐานเพื่อสอบสวนต่อไป จากนี้ได้รายงานให้ผู้บังคับบัญชาทราบเพื่อขอรับการสอบสวนจับกุมตัวผู้ต้องหาทั้งหมดเพื่อมอบของกลางมาที่ บก.ปส.๓ บช.ปส. เพื่อตรวจนับยาเสพติดของกลางทั้งหมด จัดทำบันทึกการจับกุม บันทึกตรวจยึด ถ่ายรูป และได้ทำการตรวจปัสสาวะหาสารเสพติดเบื้องต้นกับผู้ต้องหาทั้ง ๒ คน ด้วยชุดตรวจหาสารเสพติดของศูนย์การแพทย์สิรินธร ปรากฏผลเป็นลบ ได้แจ้งสิทธิผู้ต้องหาและร้องขอทราบว่า "ร่วมกันกับพวกที่หลบหนีมียาเสพติดให้โทษประเภท ๕ (กัญชา) ไว้ในครอบครองเพื่อจำหน่ายโดยผิดกฎหมาย" ร.ต.อ. [redacted] รอง สว.กก.๓ บก.ปส.๓ เจ้าพนักงานป.ป.ส. เลขประจำตัว ๖๐๑๐๐๐ อาศัยอำนาจตาม มาตรา ๑๕ แห่ง พ.ร.บ.ป้องกันและปราบปรามยาเสพติด พ.ศ.๒๕๕๐ ควบคุมตัวผู้ต้องหาไว้เพื่อทำการสอบสวนต่อไปและเป็นเวลาไม่เกินสามวัน

อนึ่ง ในการจับกุมครั้งนี้ เจ้าพนักงานตำรวจที่ทำการจับกุม มิได้ทำให้ทรัพย์สินของผู้ใดเสียหายสูญหายหรือเสื่อมความประสงค์ และมิได้ทำให้ผู้ใดได้รับอันตรายแก่กายหรือจิตใจแต่อย่างใด กับมิได้บังคับขู่เข็ญ หลอกลวงหรือข่มขู่ด้วยประการใดๆ ทั้งมิได้เรียกร้อง หรือเรียกรับ หรือยอมจะรับเอาทรัพย์สินหรือประโยชน์อื่นใดนอกเหนือประโยชน์ส่วนตนหรือของบุคคลอื่นแต่อย่างใด และได้กระทำการทั้งหลายไปตามอำนาจหน้าที่ ได้ดำเนินบันทึกการจับกุมให้ผู้ต้องหาทั้งหมดทราบ และให้อ่านเอง ผู้ต้องหาสามารถฟังเข้าใจภาษาไทยได้เป็นอย่างดี และรับว่าถูกต้องจึงให้ลงลายมือชื่อไว้เป็นหลักฐาน เสร็จแล้ว จึงได้นำตัวผู้ต้องหาพร้อมของกลางทั้งหมด และบันทึกการจับกุม ส่งพนักงานสอบสวน กลุ่มงานสอบสวน บก.ปส.๓ บช.ปส. เพื่อดำเนินคดีตามกฎหมายต่อไป

จากการสืบสวนสอบสวนรวบรวมพยานหลักฐานในคดี พบว่า เจ้าพนักงานตำรวจ ชุดจับกุมได้ตั้งด่าน นาย [redacted] ผู้ต้องหาที่ ๑ และนาย [redacted] ผู้ต้องหาที่ ๒ เพื่อรับการขนส่งยาเสพติดของกลาง ต่อมา นาย [redacted] ผู้ต้องหาที่ ๑ และนาย [redacted] ผู้ต้องหาที่ ๒ ได้ติดต่อ นาย [redacted] เพื่อนัดหมายรับยาเสพติดของกลาง ซึ่งต่อมา นาย [redacted] ผู้ต้องหาที่ ๑ และนาย [redacted] ผู้ต้องหาที่ ๒ ได้นัดหมายเจ้าหน้าที่อำพรางและยายดับไปรับกัญชาของกลาง โดยให้ยายดับเจ้าหน้าที่อำพรางนำรถยนต์ไปจอดไว้ และติดต่อกับนาย [redacted] ให้นำรถไปบรรทุกยาเสพติดของกลาง จากนั้น ได้นำรถไปจอดไว้ และแจ้งให้

แบบ ข แผ่นที่ ๔

เจ้าหน้าที่ตำรวจว่า ไปรับรองเจ้าชื่อผู้ต้องหาที่ ๑ และ นาย [redacted] ผู้ต้องหาที่ ๒ ส่วนตัวผู้ต้องหาที่ ๓, ๔ ได้จับกุมไป ต่อมาเจ้าหน้าที่ตำรวจได้ทำการตรวจยึดยาเสพติดที่ระเบียงหน้าโรงเรียนบ้านตานตาอีกรายการที่ ๑ ๑.๔๐ ก.ตำบลตาย ๑.เมืองมุกดาหาร จ.มุกดาหาร วันที่ ๒๑ มกราคม ๒๕๖๔ เวลาประมาณ ๒๒.๓๐ น. และจับกุมผู้ต้องหาที่ ๓, ๔ ที่ลานหน้าสนามกีฬาจังหวัดสุรินทร์ ต.ในเมือง อ.เมืองสุรินทร์ จ.สุรินทร์ เวลาประมาณ ๒๒.๓๐ น. ของวันที่ ๒๑ มกราคม ๒๕๖๔ ต่อเนื่องกัน ส่วนนาย [redacted] อยู่ระหว่างหลบหนี

ในคดีนี้เป็นการกระทำความผิดในลักษณะของขบวนการ เป็นเครือข่าย ซึ่งมีการแบ่งหน้าที่กันทำ มีความสัมพันธ์ต่อกันในลักษณะต่างคนต่างทำ ขนส่งต่างทำ และจำหน่ายต่างทำ เจ้าหน้าที่ตำรวจแผนกสืบสวนได้ร่วมกันทำการสืบสวนติดตาม จนกระทั่งได้ทำการจับกุม และตรวจยึดของกลางของพนักงานสอบสวนดำเนินคดี เชื่อว่าผู้ต้องหาได้กระทำความผิดเกี่ยวกับยาเสพติดจนกระทั่งถูกจับกุมและนำตัวมาสอบสวนนี้ไป ซึ่งเมื่อพิจารณาจากพฤติการณ์แห่งข้อเท็จจริงในคดีนี้แล้ว พบว่าการกระทำผิดของ นาย [redacted] ผู้ต้องหาที่ ๑, นาย [redacted] ผู้ต้องหาที่ ๒ และนาย [redacted] ซึ่งหลบหนี เป็นผู้กระทำผิดร่วมกันกระทำความผิดเกี่ยวกับยาเสพติด เป็นการกระทำผิดที่ก่อให้เกิดความเสียหายต่อประชาชนโดยส่วนรวม ถือเป็นความผิดตามกฎหมายในความผิดในข้อหา สมคบโดยการตกลงกันตั้งแต่สองคนขึ้นไปเพื่อกระทำความผิดเกี่ยวกับยาเสพติดและได้มีการกระทำความผิดเกี่ยวกับยาเสพติดตามกฎหมายที่ได้สมคบกัน ตามมาตรา ๑๑ ประกอบกับมาตรา ๑๑ แห่งพระราชบัญญัติมาตรการในการปราบปรามผู้กระทำความผิดเกี่ยวกับยาเสพติด พ.ศ.๒๕๕๒ มาตรา ๑

ส่วนบุคคลที่ปรากฏให้หมายเลขโทรศัพท์ ๐๙-๙๑๑๑-๑๑๑๑, ๐๙-๑๑๑๑-๙๑๑๑, ๐๙-๙๑๑๑-๖๑๑๖ ที่ผู้ต้องหาติดต่อมาจับยาเสพติดของกลางที่เจ้าหน้าที่ตำรวจปฏิบัติการอำพราง และขอขยายอายุการควบคุมยาเสพติดภายใต้การควบคุมเพื่อการสืบสวนความผิดตามกฎหมายเกี่ยวกับยาเสพติด ซึ่งนี้ยังไม่พบหลักฐานแน่ชัดจะให้ดำเนินการสืบสวนสอบสวนต่อไป

พนักงานสอบสวนได้นำตำรวจการสอบสวนมอบผู้บังคับบัญชาพิจารณา เนื่องจากเป็นคดีสำคัญ และได้ทำหนังสือประสานคดียาเสพติดรายสำคัญกับพนักงานอัยการ ซึ่งผู้บังคับบัญชาได้พิจารณาพยานหลักฐานทางคดีซึ่งพนักงานสอบสวนได้ทำการสอบสวนและรวบรวมพยานหลักฐานมาแล้ว เห็นว่ามีพยานหลักฐานเชื่อมโยงยืนยันการกระทำความผิดของ ผู้ต้องหาที่ ๑, ๒ และ ๓ นาย [redacted] เป็นผู้กระทำความผิด ตามมาตรา ๑๑ แห่งพระราชบัญญัติมาตรการในการปราบปรามผู้กระทำความผิดเกี่ยวกับยาเสพติด พ.ศ.๒๕๕๒

แบบ ค

พยานหลักฐานที่ยืนยันการกระทำความผิดในข้อหาที่ขอนุมัติ

พยานบุคคล จำนวน ๒ ราย

๑. ชื่อ น.ส.พ. [redacted] อายุ ๒๙ ปี
ที่อยู่ กท.ม ปท.ปส.ม
อาชีพ รับราชการตำรวจ
ความเกี่ยวข้องกับคดี เป็นผู้กล่าวหาและสืบสวนสอบสวนในคดีนี้

๒. ชื่อ ร.ท.ธ. [redacted] อายุ ๕๒ ปี
ที่อยู่ กท.ม ปท.ปส.ม
อาชีพ รับราชการตำรวจ
ความเกี่ยวข้องกับคดี เป็นพยานและสืบสวนสอบสวนในคดีนี้

๓. ชื่อ ด.ต.ธ. [redacted] อายุ ๓๓ ปี
ที่อยู่ กท.ม ปท.ปส.ม
อาชีพ รับราชการตำรวจ
ความเกี่ยวข้องกับคดี เป็นพยานและสืบสวนสอบสวนในคดีนี้

พยานเอกสาร จำนวน ๘ ฉบับ

๑. รายงานผลการตรวจพิสูจน์ยาเสพติดของกลางจากสำนักงาน ปปส.
๒. ภาพถ่ายประกอบคดี
๓. ภาพถ่ายประกอบการสืบสวน
๔. บัญชีของกลาง
๕. สำเนาบันทึกการจับกุม
๖. สำเนาคำให้การผู้กล่าวหาและพยาน
๗. สำเนาบันทึกประกอบคำรับสารภาพ
๘. รายงานการสืบสวน

พยานวัตถุ รายงานผลตรวจของกลางที่ขอนุมัติเป็น กัญชา จำนวน ๒๐๐ ก้อน น้ำหนักรวมสิทธิ์ทั้งประมาณ ๒๐๐ กิโลกรัม ปรากฏตามสำเนาบันทึกการจับกุมที่แนบ

แบบ ก. แผ่นที่ ๑

รายละเอียดในคดีความผิดเกี่ยวกับยาเสพติด (ชื่อยาเสพติด น้ำหนัก จำนวน จำหน่าย ครอบครองที่จำหน่าย)

๑. เลขคดีที่ [redacted]/๒๕๖๔ กลุ่มงานสอบสวนและตรวจสารเสพติด บก.ปส.๑

๒. คดีหมายเลขดำที่ -

๓. ชื่อผู้ต้องหา หรือ ชื่อจำเลย

๑. นาง [redacted] อายุ ๒๗ ปี หมายเลขบัตรประชาชน [redacted] ที่อยู่บ้านเลขที่ [redacted] ม.๓ ต.บางตราษฎร์ อ.เขาวิเชียรใหญ่ จ.นครศรีธรรมราช ผู้ต้องหาที่ ๑

๒. นาง [redacted] อายุ ๔๑ ปี หมายเลขบัตร [redacted] บ้านเลขที่ [redacted] ซอยสุขุม ๑๔ ต.ในเมือง อ.เมือง จ.นครศรีธรรมราช ผู้ต้องหาที่ ๒

๔. ของกลางในคดีนี้คือ

รวมยาเสพติดของกลางทั้งหมดเป็น กัญชา จำนวน ๑๐๐ ก้อน น้ำหนักรวมสิ่งของรุ่มประมาณ ๑๐๐ กิโลกรัม ปรากฏตามบันทึกการจับกุมที่แนบ

๕. ข้อกล่าวหา

"ร่วมกันมีไว้ในครอบครองซึ่งยาเสพติดให้โทษประเภท ๕ (กัญชา) ไว้ในครอบครองเพื่อจำหน่ายโดยผิดกฎหมาย"

๖. วัน เดือน ปี ที่จับกุม/ตรวจยึด วันที่ ๒๑ มกราคม ๒๕๖๔ เวลาประมาณ ๑๑.๔๐ น.

๗. สถานที่เกิดเหตุ สถานที่เกิดเหตุ/จับกุม

ตรวจยึดของกลางคดีที่ริมถนนหน้าโรงเรียนบ้านสามขามเกลาที่ ๓ ม.๒ ต.ท่าม่วงตาย อ.เมือง จ.นครศรีธรรมราช วันที่ ๒๑ มกราคม ๒๕๖๔ เวลาประมาณ ๑๑.๓๐ น. และจับกุมผู้ต้องหาที่ ๑, ๒ ที่ด่านหน้าชุมชนวัดท่าวุธาราม ต.ในเมือง อ.เมือง จ.นครศรีธรรมราช เวลาประมาณ ๑๑.๔๐ น. ของวันที่ ๒๑ มกราคม ๒๕๖๔ ต่อเนื่องกัน

๘. ชื่อเจ้าพนักงานผู้จับกุม พ.ต.ท. [redacted] กับพวก

๙. ชื่อพนักงานสอบสวน จ.ส.อ.ประโยค ศรีสวาสดิ์ รอง สว.(สอบสวน) กลุ่มงานสอบสวน บก.ปส.๑ โทร.๐๗-๑๕๕๑-๖๑๑๑

๑๐. ผลการดำเนินคดี อยู่ระหว่างสอบสวน จะครบฝากขังครั้งที่ ๒ ในวันที่ ๑๘ กุมภาพันธ์ ๒๕๖๔

๑๑. พยานหลักฐานในคดี คดีมีพยานหลักฐานดำเนินคดีกับ นาง [redacted] ผู้ต้องหาที่ ๑, นาง [redacted] ผู้ต้องหาที่ ๒ และนาย [redacted] ซึ่งหลบหนี ตามข้อกล่าวหา ผู้บังคับบัญชามีความเห็นให้ขออนุมัติหมายจับ ผู้ต้องหาที่ ๑, ๒ และขออนุมัติหมายจับกุม นาย [redacted] มาดำเนินคดีต่อไป

แบบ ป.ป.ช. ๒-๒๒

ที่ ศร.๐๐๑๑/๑๕๒ /

กลุ่มงานตรวจสอบและตรวจสอบทรัพย์สิน
กองบังคับการตำรวจปราบปรามยาเสพติด ๑
กองปัญหาการตำรวจปราบปรามยาเสพติด
๑๑๑ ถนนวิภาวดีรังสิต แขวงดอนเมือง
เขตดอนเมือง กรุงเทพมหานคร ๑๐๒๑๑

มีนาคม ๒๕๖๑

เรื่อง รายงานการแจ้งคำสั่งอนุมัติจับกุม

เรียน เลขาธิการ คณะกรรมการป้องกันและปราบปรามยาเสพติด

อ้างถึง หนังสือแจ้งคำสั่งอนุมัติจับกุม ที่ ยธ ๑๑๐๑/กกบ/๒๕๑๑ ลงวันที่ ๑ มีนาคม ๒๕๖๑

สิ่งที่ส่งมาด้วย สำเนาหมายจับ จำนวน ๑ แผ่น

ตามหนังสือที่อ้างถึงข้างต้นแจ้งมาว่า ป.ป.ส. มีคำสั่งอนุมัติให้จับกุมนาย [redacted] ตามมาตรา ๖, ๑๑ แห่งพระราชบัญญัติมาตรการในการปราบปรามผู้กระทำผิดเกี่ยวกับยาเสพติด พ.ศ.๒๕๕๑ และให้รายงานผลการปฏิบัติให้ทราบภายใน ๑ วัน นั้น

จะเรียนว่า หน้างานสอบสวน กลุ่มงานสอบสวนและตรวจสอบทรัพย์สิน กองบังคับการตำรวจปราบปรามยาเสพติด ๑ กองปัญหาการตำรวจปราบปรามยาเสพติด ได้ดำเนินการแล้วเสร็จแล้ว เมื่อวันที่ ๑๑ มีนาคม ๒๕๕๑ พร้อมทั้งขออนุมัติออกหมายจับนาย [redacted] ต่อศาลอาญา ตามหมายจับ [redacted] /๒๕๕๑ ลงวันที่ ๑๑ กรกฎาคม ๒๕๖๑

จึงเรียนมาเพื่อโปรด

พันตำรวจเอก

(นายก ชื่นอยู่)

ผู้กำกับการ (สอบสวน) หัวหน้ากลุ่มงานสอบสวนและตรวจสอบทรัพย์สิน

กองบังคับการตำรวจปราบปรามยาเสพติด ๑

รับทราบ/ปฏิบัติ ศรีสวัสดิ์

หน้างานสอบสวน โทร ๐๑-๒๕๕๑-๒๑๑๑

แบบ ป.ป.ส. ๒-๕๖

ที่ ศร.๐๐๑๑.๐๕ /

กลุ่มงานตรวจสอบความและการตรวจสอบทรัพย์สิน
กองบังคับการตำรวจปราบปรามยาเสพติด ๑
กองบัญชาการตำรวจปราบปรามยาเสพติด
๑๑๑ ถนนวิภาวดีรังสิต แขวงดอนเมือง
เขตดอนเมือง กรุงเทพมหานคร ๑๐๒๑๐

มกราคม ๒๕๕๖

เรื่อง รายงานการแจ้งข้อหา [redacted] กับพวกรวม ๒ คน

เรียน เลขาธิการ คณะกรรมการป้องกันและปราบปรามยาเสพติด

อ้างถึง หนังสือแจ้งคำสั่งอนุมัติแจ้งข้อหา ที่ ยธ ๑๑๐๑(กค.)/๒ ลงวันที่ ๕ มกราคม ๒๕๕๖

ตามหนังสือที่อ้างถึงข้างต้นซึ่งเลขาธิการ ป.ป.ส. มีคำสั่งอนุมัติให้แจ้งข้อหา นาย [redacted] ผู้ต้องหา ร้อยตำรวจเอกหญิงคนหนึ่งในการทำผิดเกี่ยวกับยาเสพติด และได้กระทำผิดตามที่ได้สอบสวนแล้ว ตามมาตรา ๑๑ แห่งพระราชบัญญัติมาตรการในการปราบปรามผู้กระทำผิดเกี่ยวกับยาเสพติด พ.ศ. ๒๕๕๒ และให้รายงานผลการปฏิบัติให้ทราบภายใน ๑๐ วัน นั้น

ขอเรียนว่า หน่วยงานสอบสวน กลุ่มงานสอบสวนและตรวจสอบทรัพย์สิน กองบังคับการตำรวจปราบปรามยาเสพติด ๑ กองบัญชาการตำรวจปราบปรามยาเสพติด ได้ดำเนินการแจ้งข้อหาเสร็จสิ้นแล้ว เมื่อวันที่ ๑๑ มกราคม ๒๕๕๖

ขอแสดงความนับถือ

พันตำรวจเอก

(นายสง ชื่นชูใจ)

ผู้กำกับการ (สอบสวน) หัวหน้ากลุ่มงานสอบสวนและตรวจสอบทรัพย์สิน
กองบังคับการตำรวจปราบปรามยาเสพติด ๑

ร้อยตำรวจเอก ประโยค เศรีอาการ
หน้ากลุ่มงานสอบสวน โทร ๐๙-๙๕๕๑-๖๑๑๑

แบบ ป.ป.ส. ๒-๒๗

แบบรายงานพิจารณาคำสั่งอนุมัติให้จับกุม/การแจ้งข้อหา

ที่ศธ ๐๐๑๑๑.๒๐/ กลุ่มงานสอบสวนและตรวจสอบทางวินัยฯ กองป้องกันการตำรวจปราบปรามยาเสพติด ๑

วันที่ ____เดือน_____พ.ศ. ๒๕__

เรื่อง รายงานการดำเนินการตามคำสั่งอนุมัติจับกุม/แจ้งข้อหา

เรียน เลขาธิการ คณะกรรมการป้องกันและปราบปรามยาเสพติด

อ้างถึง คำสั่งอนุมัติจับกุม/แจ้งข้อหา ที่_____/_____ลงวันที่_____

ตามคำสั่งที่อ้างถึง ให้อนุมัติให้จับกุม(นาย/นาง/นางสาว)_____

_____

ซึ่งเป็นผู้กระทำความผิดตามมาตรา_____แห่งพระราชบัญญัติมาตรการในการปราบปรามผู้กระทำความผิดเกี่ยวกับยาเสพติด พ.ศ.๒๕๕๓ ความละเอียดแจ้งแล้วนั้น

บัดนี้ ระยะเวลาได้ล่วงเลยมาเกินกว่าสามสิบวัน นับแต่วันได้รับแจ้งคำสั่งอนุมัติ แต่เจ้าหน้าที่ไม่สามารถดำเนินการตามที่ได้รับอนุมัติได้เนื่องจาก_____

_____

จึงเรียนมาเพื่อโปรดทราบ

ขอแสดงความนับถือ

(ลงชื่อ) พันตำรวจเอก

(ขอแสดง กลิ่นสุวรรณ)

ผู้กำกับการสอบสวน หัวหน้างานสอบสวน กลุ่มงานสอบสวนและตรวจสอบทางวินัยฯ

กองป้องกันการตำรวจปราบปรามยาเสพติด ๑ กองบัญชาการตำรวจปราบปรามยาเสพติด

พันตำรวจโท ชัยวัฒ ชิตนรัญ....(สำเนาถูกต้อง)..

โทร.____๐๒-๑๕๑๑๕-๑๑๑๒๒.....

เรียน

เลขาธิการคณะกรรมการป้องกันและปราบปรามยาเสพติด

เลขที่ ๕ ถ.ดินแดง เขตพญาไท

กรุงเทพมหานคร

๑๐๔๐๐

ข้าพเจ้าขอรับรอง ขอมีความเห็นพ้องคล้อยตามไปกับสำนวนคดีหลัก หรือแยกดำเนินคดีจากสำนวนคดีหลัก (เป็นกรณีๆ ไป)

สรุปขั้นตอนการดำเนินคดียาเสพติด
ตาม พ.ร.บ.มาตรการในการปราบปรามผู้กระทำความผิดเกี่ยวกับยาเสพติด พ.ศ.๒๕๖๕
มาตรา ๔

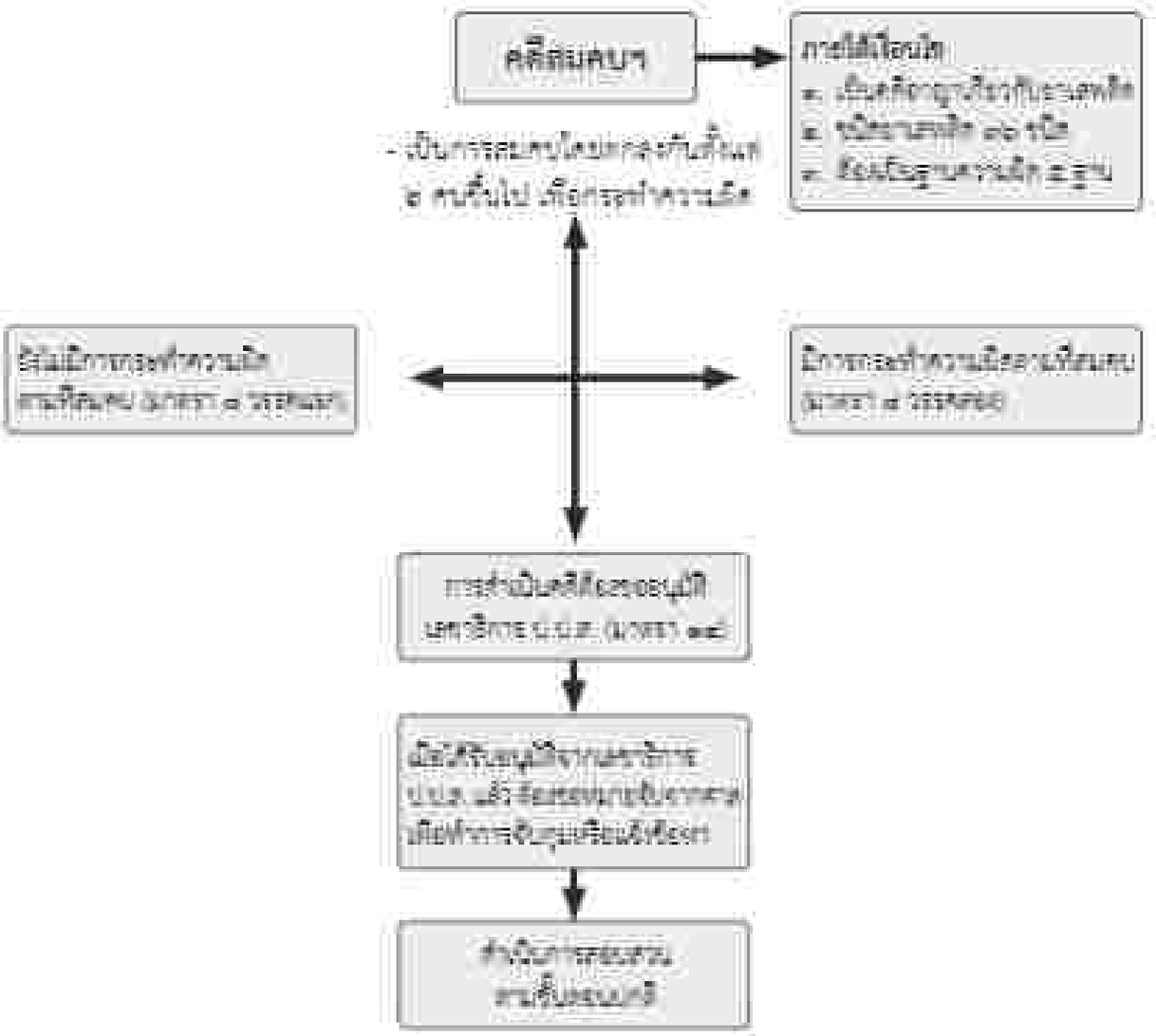

๒๒๐ คดีตรวจสอบทรัพย์สิน โดยมาตรวิธีการ ป.ป.ส. มีคำสั่งตรวจสอบทรัพย์สินตั้งแต่ตาม พ.ร.บ.มาตรการในการปราบปรามผู้กระทำความผิดเกี่ยวกับยาเสพติด พ.ศ.๒๕๖๕ มาตรา ๒๐ – มาตรา ๒๔ ซึ่งเป็นทรัพย์สินที่เกี่ยวเนื่องกับการกระทำความผิด คือ เงิน หรือทรัพย์สินที่ได้รับมาเนื่องจากการกระทำความผิดเกี่ยวกับยาเสพติด และให้หมายความรวมถึงเงินหรือทรัพย์สินที่ได้มาโดยการใช้เงินหรือทรัพย์สินติดตามซื้อหรือกระทำโดยวิธีการใดๆ ให้เป็นหรือทรัพย์สินนั้นเปลี่ยนสภาพไปจากเดิม ไม่ว่าจะมีการเปลี่ยนสภาพกี่ครั้ง และไม่ว่าเงินหรือทรัพย์สินนั้นจะอยู่ในความครอบครองของบุคคลอื่น โอนไปเป็นของบุคคลอื่น หรือปรากฏหลักฐานทางทะเบียนว่าเป็นของบุคคลอื่นก็ตาม และในการดำเนินการตามมาตรการยึดทรัพย์สินนี้ คดีความผิดพื้นฐานต้องเป็นความผิดฐานยาเสพติด นำเข้า ส่งออก จำหน่าย หรือมีไว้ในครอบครองเพื่อจำหน่าย ผลิต ครอบครอง ผลิตยาเสพติด ในตัวยาเสพติดของกลาง จำนวน ๑๑ ชนิด (ตามกฎกระทรวง การกำหนดชื่อยาเสพติดตามกฎหมายว่าด้วยปัญหายาเสพติดในการปราบปรามผู้กระทำความผิดเกี่ยวกับยาเสพติด พ.ศ.๒๕๖๕ ประกาศราชกิจจานุเบกษา เล่ม ๑๓๙ ตอนที่ ๑๑๐ ก หน้า ๑ – ๙ เมื่อ ๑๑ เมษายน ๒๕๖๕) ซึ่ง

- แยกดำเนินการจากคดีอาญาและวินัยเพื่อมิให้พนักงานสอบสวนดำเนินการ
- ดำเนินการไม่ทันพนักงานฝ่ายอื่น ซึ่งไม่ทันการแต่งตั้งจากผู้บังคับการ ป.ป.ส. ให้ดำเนินการแทน

สรุปขั้นตอนการริบทรัพย์สินตาม พ.ร.บ.มาตรการในการปราบปรามผู้กระทำความผิดเกี่ยวกับยาเสพติด พ.ศ.๒๕๓๕

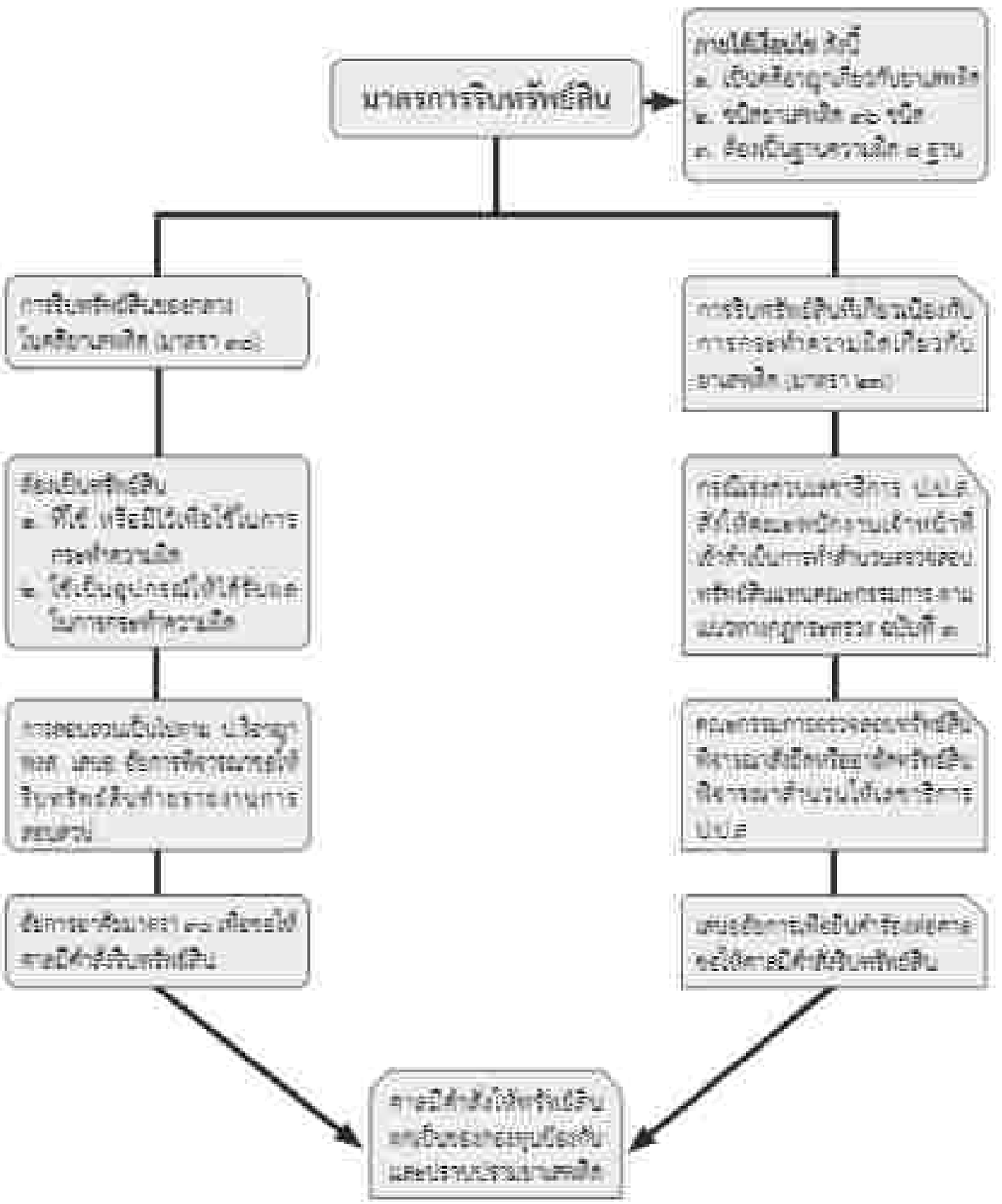

๓.๑๑ คดีฟอกเงิน ตาม พ.ร.บ.ป้องกันและปราบปรามการฟอกเงิน พ.ศ.๒๕๔๙

พนักงานสอบสวนสามารถดำเนินคดีได้ตาม มาตรา ๕ – มาตรา ๑๑ แก้ไขเพิ่มเติมตามความของการดำเนินการเกี่ยวกับทรัพย์สิน ตั้งแต่ มาตรา ๒๑ เป็นต้นไป ซึ่งการดำเนินการยึดอายัดทรัพย์สินที่เกี่ยวกับการกระทำความผิดมูลฐาน เป็นอำนาจหน้าที่ของคณะกรรมการธุรกรรม, เลขาธิการ ปปง. และพนักงานเจ้าหน้าที่โดยแท้

ซึ่งในการดำเนินการตาม พ.ร.บ.ป้องกันและปราบปรามการฟอกเงิน พ.ศ.๒๕๔๙ นี้ เป็นเป็นการปราบปราม และยึดทรัพย์สินกับกลุ่มขบวนการของเครือข่ายผู้ค้ายาเสพติด ที่ขบวนหลักฐานในคดียาเสพติดชัดไม่เพียงพอ เนื่องจากการสืบในที่ลับ หรือการซุกซ่อน ก็จะทำให้ทรัพย์สินที่ยึดไว้ตาม พ.ร.บ.มาตรการในการปราบปรามผู้กระทำความผิดเกี่ยวกับยาเสพติด พ.ศ.๒๕๕๕ ต้องคืนให้กับเจ้าของไป เพราะการดำเนินการตาม พ.ร.บ.ป้องกันและปราบปรามการฟอกเงิน พ.ศ.๒๕๔๙ นี้ แล้ว ถึงแม้จะการซุกซ่อนในที่ลับ หรือการซุกซ่อนในคดียาเสพติด ก็ไม่สามารถอายัดทรัพย์สินที่ยึดไว้ต้องคืนให้สำนักงาน ปปง. ดำเนินการต่อไปได้

๓.๑๒ คดียาเสพติด ตาม พ.ร.บ.ฟื้นฟูสมรรถภาพผู้ติดยาเสพติด พ.ศ.๒๕๕๕

เงื่อนไขที่ทำให้ต้องเข้ารับการฟื้นฟูสมรรถภาพผู้ติดยาเสพติด คือ การเป็นผู้เสพหรือเป็นผู้ติดยาเสพติด

เงื่อนไขที่ ๑ เป็นผู้ที่ต้องหาว่า กระทำความผิดเกี่ยวกับยาเสพติด ๔ ฐานความผิด (ตามมาตรา ๑๑ วรรคแรก)

(๑) เสพ

(๒) เสพและมีไว้ในครอบครอง

(๓) เสพและมีไว้ในครอบครองเพื่อจำหน่าย

(๔) เสพและจำหน่าย

เงื่อนไขที่ ๒ ลักษณะ ชนิด ประเภท และปริมาณของยาเสพติด (กำหนดในกฎกระทรวง) ที่ผู้ต้องหาเกี่ยวข้องในการกระทำผิด

(๑) ยาเสพติดให้โทษประเภท ๑ มี ๒ ชนิด

๑.๑ เฮโรอีน น้ำหนักสุทธิไม่เกิน ๑๐๐ มก.

๑.๒ เมทแอมเฟตามีน ไม่เกิน ๕ หน่วยการใช้ หรือ น้ำหนักสุทธิไม่เกิน ๕๐๐ มก.

๑.๓ แอมเฟตามีน ไม่เกิน ๕ หน่วยการใช้ หรือ น้ำหนักสุทธิไม่เกิน ๕๐๐ มก.

๑.๔ ๓,๔-เมทิลีน ไดออกซีเมทแอมเฟตามีน ไม่เกิน ๕ หน่วยการใช้ หรือ น้ำหนักสุทธิไม่เกิน ๑,๑๕๐ มก.

๑.๕ เมทิลีนไดออกซีแอมเฟตามีน ไม่เกิน ๕ หน่วยการใช้ หรือ น้ำหนักสุทธิไม่เกิน ๑,๑๕๐ มก.

๑.๖ เอ็น เอทิล เอ็มดีเอ หรือ เอ็มดีอี ไม่เกิน ๕ หน่วยการใช้ หรือน้ำหนักสุทธิไม่เกิน ๑,๑๕๐ มก.

(๒) ยาเสพติดให้โทษประเภท ๒ มี ๒ ชนิด

๒.๑ ไทกราซีน น้ำหนักสุทธิไม่เกิน ๑๐๐ มก.

๒.๒ ซีน น้ำหนักสุทธิไม่เกิน ๕,๐๐๐ มก.

(๓) ยาเสพติดให้โทษประเภท ๕ มี ๑ ชนิด
ตัวอย่าง น้ำหนักสุทธิไม่เกิน ๕,๐๐๐ มก.
(๔) การแจ้งข้อความกฎหมายว่าด้วยการป้องกันการใช้สารเสพติด
เชื่อมโยงที่ ๓ ต้องไม่ฝ่าการมีข้อยกเว้นดังต่อไปนี้ (มาตรา ๔๘ วรรคแรก)
๑. อยู่ระหว่างต้องหาในความผิดฐานอื่นซึ่งเป็นความผิดที่มีโทษจำคุก หรือ
๒. อยู่ระหว่างถูกฟ้องในคดีความผิดฐานอื่นซึ่งเป็นความผิดที่มีโทษจำคุก หรือ
๓. อยู่ในระหว่างรับโทษจำคุกตามคำพิพากษาของศาล

ขั้นตอนการทำสำนวนการสอบสวนคดีฟื้นฟูสมรรถภาพผู้ติดยาเสพติด

การทำสำนวนการสอบสวนเหมือนกับคดีอื่นทั่วๆ ไป เมื่อเจ้าพนักงานตำรวจหรือกำลังจับกุมตัวผู้ต้องหามาสู่พนักงานสอบสวนหรือเมื่อผู้ต้องหามาปรากฏตัวต่อพนักงานสอบสวน กรณีที่การกระทำความผิดเกี่ยวกับการเสพยาเสพติดให้โทษและข้อหาลักษณะที่จะฟื้นฟูได้ตาม พ.ร.บ.ฟื้นฟูสมรรถภาพผู้ติดยาเสพติด พ.ศ. ๒๕๕๕ พนักงานสอบสวนก็จะรับคำร้องทุกข์หรือคำกล่าวโทษไว้และทำการสอบสวนรวบรวมพยานหลักฐานไปตามปกติ เมื่อสำนวนเสร็จสิ้นก็จะมีความเห็นส่งสำนวนการสอบสวนไปยังพนักงานอัยการที่จังหวัด ตาม ป.วิอาญา มาตรา ๑๑๐, ๑๑๑ หรือ ๑๑๒ แล้วพนักงานอัยการจะพิจารณาสั่งฟ้องผู้ต้องหาไม่ฟ้องผู้ต้องหาที่ศาลมีคำสั่งส่งตัวไปตรวจพิสูจน์การเสพหรือการติดยาเสพติด และได้ดำเนินการบำบัดฟื้นฟูพนักงานอัยการก็จะมีคำสั่งไม่ฟ้องผู้ต้องหา ซึ่งตามนัยของกฎหมายถือว่าผู้เสพหรือผู้ติดยาเป็นผู้ป่วยการจะเอาตัวไปขังหรือจำคุกไม่เป็นประโยชน์และควรได้รับการบำบัดรักษาเพื่อให้กลับมาใช้ชีวิตในสังคมได้ตามปกติอีกครั้ง การบำบัดฟื้นฟูดังกล่าวจึงเป็นมาตรการเลือกใช้รูปแบบหนึ่งที่เปิดโอกาสให้ผู้กระทำผิดถูกฟ้องคดีอาญาเกี่ยวกับยาที่ถูกจับและตัดสินลงโทษนำตัวไปขังหรือจำคุกในเรือนจำ ขั้นตอนการดำเนินการของพนักงานสอบสวน มีดังนี้

๑. เมื่อพนักงานสอบสวนจับตัวผู้ต้องหาที่ถูกจับหรือพนักงานสอบสวนแจ้งหรือทราบว่าจะต้องสืบสวนไต่สวนกฎหมายที่จะส่งไปฟื้นฟูได้หรือไม่ ตามหลักเกณฑ์กฎหมายที่เกี่ยวข้องกัน

๒. รับคำร้องทุกข์หรือคำกล่าวโทษ ลงรับและบันทึกข้อกล่าวหาในสมุดรายวันบันทึกข้อกล่าวหา ลงรายงานประจำวัน และลงทะเบียน Crimes

๓. นำตัวอย่างปัสสาวะส่งตรวจพิสูจน์ที่ศูนย์วิทยาศาสตร์การแพทย์หรือหน่วยตรวจพิสูจน์ที่มีอำนาจ

๔. พิจารณาว่าผู้ต้องหาอยู่ในอำนาจศาลใด ก็จะต้องนำตัวผู้ต้องหาไปยื่นคำร้องต่อศาลนั้นเพื่อให้ศาลมีคำสั่งให้ส่งตัวผู้ต้องหาไปตรวจพิสูจน์การเสพหรือการติดยาเสพติด ณ ศูนย์ฟื้นฟูสมรรถภาพผู้ติดยาเสพติด สถานที่เพื่อการตรวจพิสูจน์ การฟื้นฟูสมรรถภาพผู้ติดยาเสพติด หรือการควบคุมตัวตามที่ศูนย์กำหนดประกาศกำหนด

๕. ระยะเวลาการนำตัวไปยื่นคำร้องต่อศาล หากมีเหตุจำเป็นหรือเร่งด่วน ให้พนักงานสอบสวนนำตัวไปศาลที่มีเขตอำนาจ ภายใน ๒๔ ชั่วโมง นับแต่เวลาที่ผู้ต้องหานั้นมาถึงที่ทำการของพนักงานสอบสวน เว้นแต่มีเหตุสุดวิสัยหรือมีเหตุจำเป็นอย่างอื่นที่เกิดจากตัวผู้ต้องหานั้นเอง หรือจากพฤติการณ์อันเป็นปัญหาแปลงไปทำให้ไม่อาจนำตัวผู้ต้องหาไปศาลภายในกำหนดเวลาดังกล่าวได้ ถ้าผู้ต้องหาเป็นผู้ใหญ่ให้ ๒๔ ชั่วโมง ให้ปรับปรุงให้พนักงานสอบสวนนำตัวส่งศาล ภายใน ๒๔ ชั่วโมง นับแต่เวลาที่ผู้ต้องหานั้นมาถึงที่ทำการของพนักงานสอบสวน

๖. ระหว่างการตรวจพิสูจน์และการฟื้นฟูสมรรถภาพผู้ติดยาเสพติด ให้พนักงานสอบสวนดำเนินการสอบสวนคดีต่อไป

๓. เมื่อสอบสวนเสร็จให้ส่งสำนวนการสอบสวนไปยังพนักงานอัยการโดยไม่ต้องส่งตัวผู้ต้องหาไปด้วย และแจ้งให้ทราบว่าผู้ต้องหาถูกควบคุมตัวอยู่ ณ สถานที่ใด เช่น การฟื้นฟูสมรรถภาพผู้ติดยาเสพติด หรือการควบคุมตัวอยู่แห่งใด

๔. ระหว่างที่ผู้ต้องหาถูกควบคุมตัว ระหว่างนี้ พนักงานสอบสวนหรือพนักงานอัยการไม่ต้องดำเนินการฟ้องหรือฟ้องคดีต่อศาลกฎหมาย

๕. หากผู้ต้องหาไม่ผ่านการฟื้นฟู ผู้ต้องหาจะต้องถูกดำเนินคดีต่อไป ตามกระบวนการยุติธรรมตามปกติต่อไป

ประเด็นหรือคำถามในการสอบสวนผู้ต้องหาในคดีเสพ

๑. แจ้งข้อกล่าวหา ตาม ป.วิอาญา มาตรา ๑๓๕ โดย ถามชื่อตัว ชื่อรอง ชื่อสกุล สัญชาติ บิดา มารดา อายุ อาชีพ ที่อยู่ ที่เกิด และแจ้งให้ทราบถึงข้อเท็จจริงเกี่ยวกับการกระทำที่กล่าวหาว่าผู้ต้องหาได้กระทำผิด แล้วจึงแต่งตั้งทนายให้ตาม (ตามคำสั่ง กรณี ๑๑๑/๒๕ ลว ๑ ก.พ. ๒๕ แต่งตั้งทนายและฐานความผิด)

๒. แจ้งสิทธิผู้ต้องหาตาม ป.วิอาญา มาตรา ๑๓๕/๑, ๑๓๕/๒, ๑๓๕/๓ และ ๑๓๕/๔

๓. ถ้าผู้ต้องหามีอายุไม่เกิน ๑๘ ปีบริบูรณ์ การสอบสวนให้นำมาตรา ๑๓๕ ทวิ มาใช้บังคับโดยอนุโลม

๔. สอบถามให้การรับสารภาพหรือปฏิเสธอย่างไร

๕. ให้สอบถามประเด็นแห่งคดี

- เสพยาเสพติดชนิดใดบ้าง เสพมานานแค่ไหน ความต้องการบริโภคยาเสพติดมากน้อยอย่างไร
- เสพด้วยวิธีใด ในการนำสารเสพติดเข้าสู่ร่างกาย เช่น รับประทาน สูดดมไอระเหย ผ่านทางผิวหนัง ด้วยวิธีการฉีด การสัก หรือด้วยวิธีการอื่นใด
- เสพครั้งสุดท้ายเมื่อวัน เดือน ปี เวลาใด สถานที่เสพที่ใด
- ยาเสพติดได้มาจากที่ใด ได้มาอย่างไร ให้สอบสวนขยายผลถึงดำเนินคดีกับผู้จำหน่ายด้วย

๖. เคยต้องคำพิพากษาถูกดำเนินคดีมาก่อนหรือไม่ อย่างไร

๗. ระหว่างที่ถูกดำเนินคดีอยู่นี้ อยู่ระหว่างถูกดำเนินคดีในเรื่องอื่นหรืออยู่ระหว่างรับโทษจำคุกตามคำพิพากษาถึงที่สุด ตามมาตรา ๗๗ และ ๗๘ ป.อ.ปัจจุบัน หรือไม่อย่างไร

๘. สอบสวนถึงปริมาณยาเสพติดที่เสพเข้าร่างกาย หากมีไว้ในความครอบครองหรือครอบครองเพื่อจำหน่าย ที่อยู่ในเขตอำนาจของกฎหมาย ที่จะฟื้นฟูได้ ให้ระบุปริมาณยาเสพติดที่อยู่ในความครอบครองด้วย

๙. พฤติการณ์แห่งการจับกุมของเจ้าพนักงาน

๑๐. ประเด็นอื่นๆ ตามรูปคดี

แผนผังการระบบการควบคุม พ.ร.บ.ที่บกพร่องสภาพผู้ศึกษาเสพติด พ.ศ. [illegible]

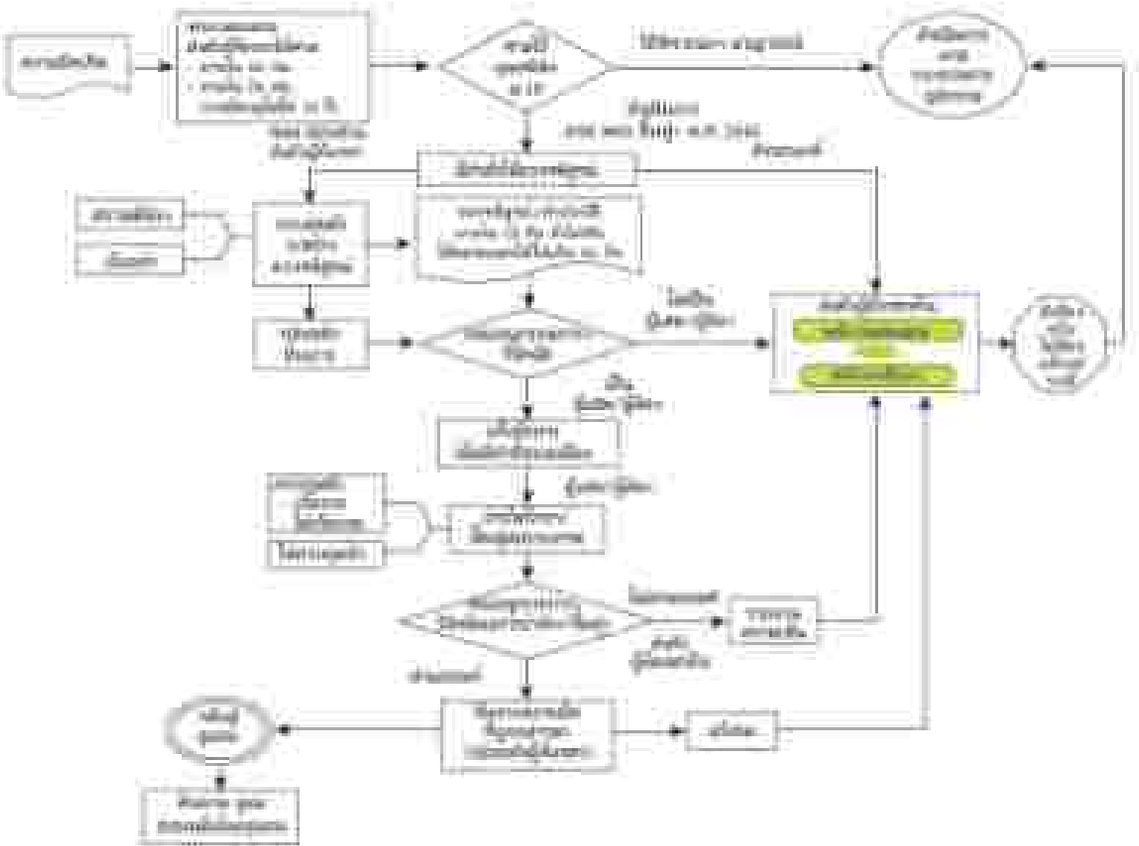

และให้ทำนักงานของประชาชนดำเนินการตามแผนดังต่อไปนี้

แผนผังที่ ๑ เมื่อพนักงานสอบสวนรับตัวผู้ต้องหาในคดีในข้อหายาเสพติด

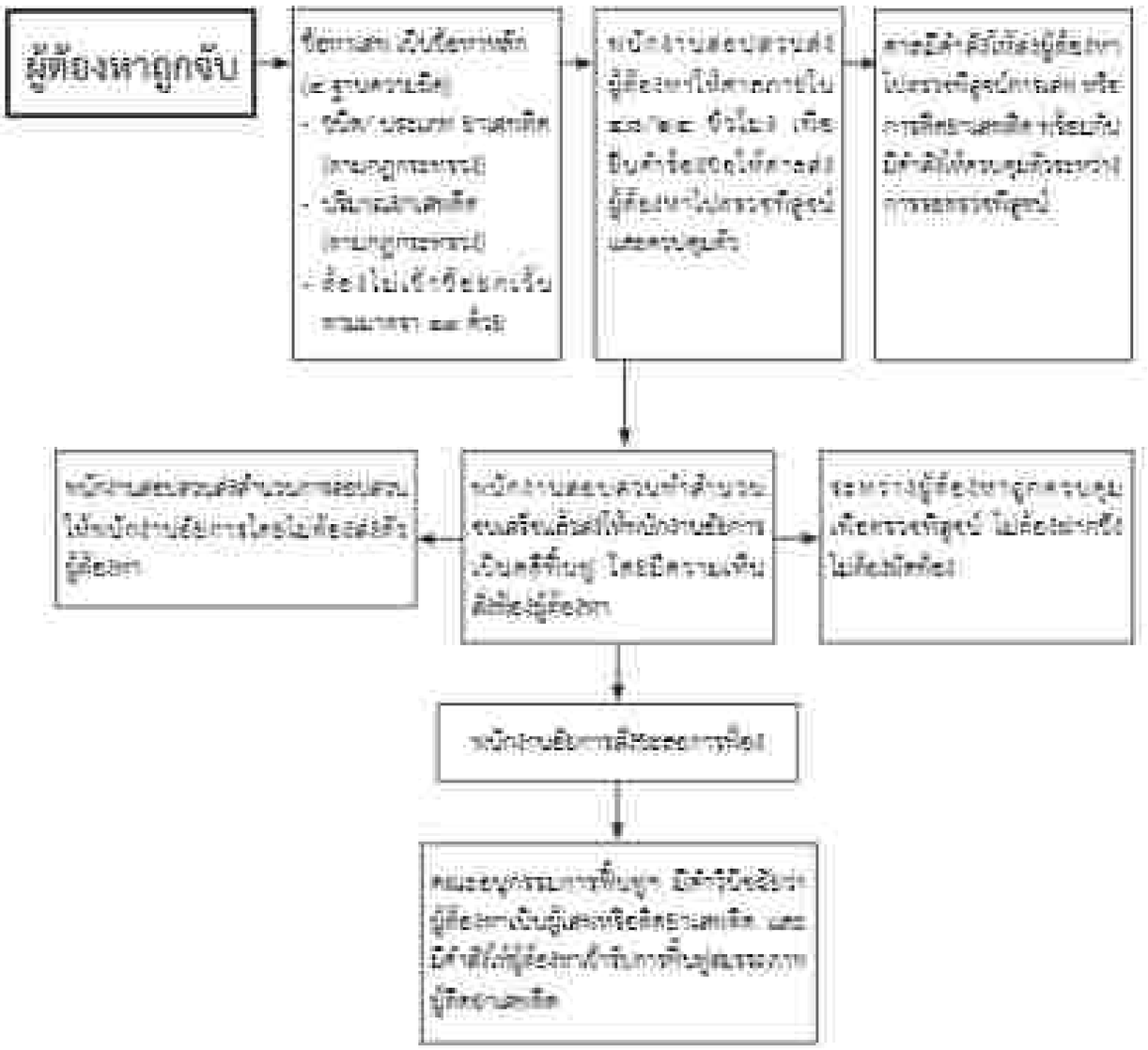

แผนผังที่ ๒ เมื่อผู้ถือหุ้นในคณะกรรมการ ถูกเพิกถอนสิทธิการเป็นผู้ถือหุ้น

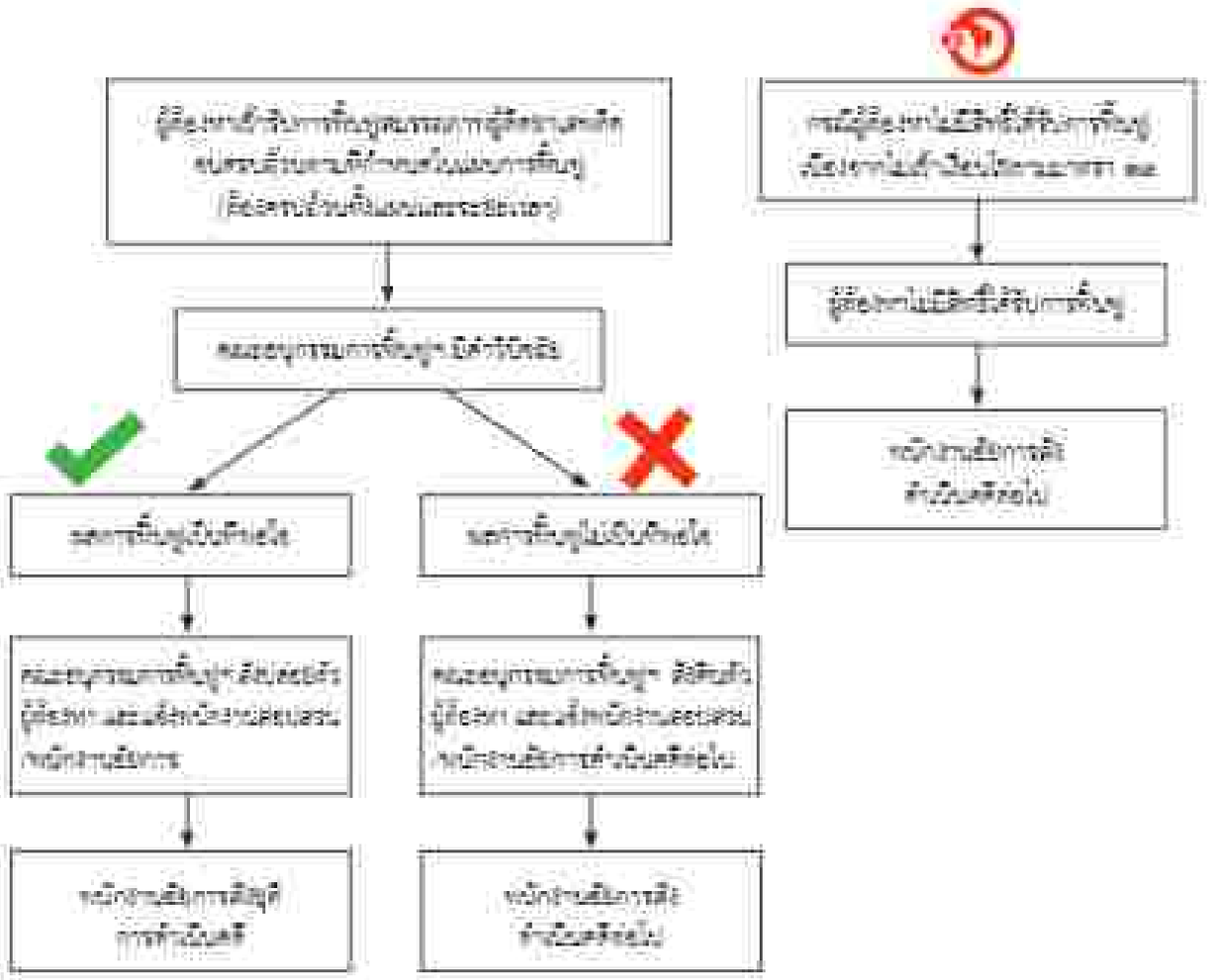

แผนผังที่ ๑ การดำเนินคดีในภาพรวม

แผนผังการดำเนินคดีที่มีการส่งตัวผู้ต้องหาไปที่บ้านพักสมรรถภาพผู้ติดยาเสพติด

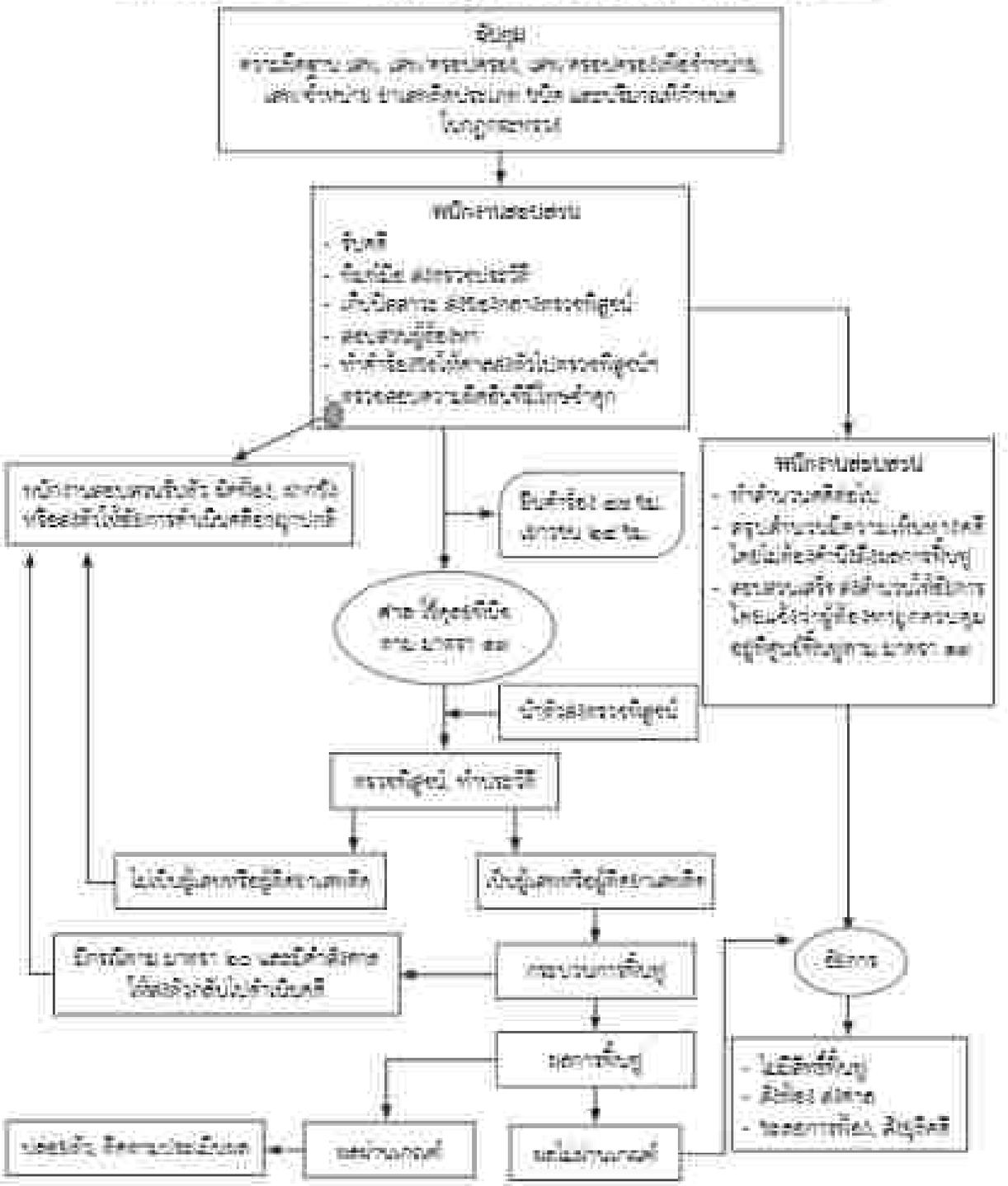

๑.๑๑ คดีอาญาเกี่ยวกับความปลอดภัยของรัฐและความสงบเรียบร้อยของประชาชน ฉบับที่ ๑๑๑๔/๒๕๕๑ ลงวันที่ ๑๑ กรกฎาคม ๒๕๕๑ เรื่อง การปฏิบัติกรณีผู้ต้องสงสัยว่ากระทำผิดความผิดฐานเกี่ยวกับยาเสพติด เพื่อเข้าสู่การบำบัดฟื้นฟูและการดูแลผู้ป่วยการบำบัดฟื้นฟู มีรายละเอียดการกระทำผิดดังนี้

๑. รายละเอียดและประเภทของยาเสพติดสำหรับความผิดฐานเสพ มีดังต่อไปนี้

(๑) ยาเสพติดให้โทษประเภท ๑ มี ๖ ชนิด ได้แก่

(ก) เฮโรอีน (ข) ฝิ่นและมอร์ฟีน (ค) และแอมฟีตามีน

(๑) ๑, ๒-เมทิลอีลีน ไดออกซีแนฟธะเลนเทตราคาร์บ (๒) เมทิลอีลีนไดออกซีแนฟธะเลนเทตราคาร์บ

(๓) เอ็น เอทิล เอ็นดีอ ทริธะเอ็นดีอี

(๒) ยานสกัดให้เกิดในประเภท ๒ มี ๒ ชนิด ได้แก่

(ก) ไดคาร์อีน, (ข) ทีน

(๓) ยานสกัดให้เกิดประเภท ๓ มี ๑ ชนิด ได้แก่ กัญชา

(๔) การระเบิด ตามกฎหมายว่าด้วยการป้องกันการใช้การระเบิด

ยานสกัดให้เกิดตาม (๑) และ (๒) ให้รวมถึงวัตถุที่ใช้ทำขึ้นเป็นยาเสพติด แต่มิได้รวมถึงวัตถุที่ใช้ทำนองเดียวกันกับยาเสพติดให้โทษดังกล่าว และเกลือใดๆ ของยาเสพติดให้โทษดังกล่าวด้วย

๒. ปริมาณของยาเสพติดตาม ๑. สำหรับความมีฐานะเสมอกันและมีไว้ในครอบครองมีดังต่อไปนี้

(๑) ยาเสพติดให้โทษในประเภท ๑

(ก) เฮโรอีน มีน้ำหนักสุทธิไม่เกิน ๑๐๐ มิลลิกรัม

(ข) เมทแอมเฟตามีน มีปริมาณไม่เกิน ๕ หน่วยการใช้ ตามกฎหมายว่าด้วยยาเสพติดให้โทษหรือมีน้ำหนักสุทธิไม่เกิน ๕๐๐ มิลลิกรัม

(ค) แอมเฟตามีน มีปริมาณไม่เกิน ๕ หน่วยการใช้ ตามกฎหมายว่าด้วยยาเสพติดให้โทษหรือมีน้ำหนักสุทธิไม่เกิน ๑,๕๕๐ มิลลิกรัม

(ง) ๑, ๒- เมทิลอีลีนไดออกซีแนฟธะเลนเทตราคาร์บ มีปริมาณไม่เกิน ๕ หน่วยการใช้ ตามกฎหมายว่าด้วยยาเสพติดให้โทษหรือมีน้ำหนักสุทธิไม่เกิน ๑,๕๕๐ มิลลิกรัม

(จ) เมทิลอีลีนไดออกซีแอมเฟตามีน มีปริมาณไม่เกิน ๕ หน่วยการใช้ ตามกฎหมายว่าด้วยยาเสพติดให้โทษหรือมีน้ำหนักสุทธิไม่เกิน ๑,๕๕๐ มิลลิกรัม

(ฉ) เอ็น เอทิล เอ็นดีอ ทริธ เอ็นดีอี ไม่เกิน ๕ หน่วยการใช้ ตามกฎหมายว่าด้วยยาเสพติดให้โทษหรือมีน้ำหนักสุทธิไม่เกิน ๑,๕๕๐ มิลลิกรัม

(๒) ยาเสพติดให้โทษในประเภท ๒ มี ๒ ชนิด

(ก) ไดคาร์อีน มีน้ำหนักสุทธิไม่เกิน ๒๐๐ มิลลิกรัม

(ข) ทีน มีน้ำหนักสุทธิไม่เกิน ๕,๐๐๐ มิลลิกรัม

(๓) ยาเสพติดให้โทษในประเภท ๕ ได้แก่

กัญชา มีน้ำหนักสุทธิไม่เกิน ๕,๐๐๐ มิลลิกรัม

(เพิ่มเติม เคตามีน มีน้ำหนักสุทธิไม่เกิน ๕๐๐ มิลลิกรัม ตามประกาศกระทรวงฯ ฉบับที่ ๒๕ กรกฎาคม ๒๕๕๐)

การดำเนินการตาม ประกาศ ศธร.ที่ ๑๐๑/๒๕๕๑ ลงวันที่ ๑๑ กรกฎาคม ๒๕๕๑ เป็นไปตามขั้นตอนอย่างรอบคอบ ด้วยความสมเหตุสมผลเพื่อป้องกันปัญหาที่ไม่พึงประสงค์ เนื่องจากเป็นการแก้ปัญหาการแพร่ระบาดของยาเสพติดเป็นปัญหาสำคัญ ทั้งระบบ ทั้งในสถานการณ์ผู้ติดยาเสพติด พ.ศ. ๒๕๕๕ ที่บังคับใช้อยู่ดังนั้นไม่เพียงพอ เนื่องจากเป็นการบังคับบำบัด ผู้ที่ต้องเข้าสู่กระบวนการบำบัดจะต้องถูกจับกุมดำเนินคดี และหากที่ในสถานพยาบาลไม่ต้องถูกดำเนินคดี โดยไม่ต้องสงสัยต้องการเพียงให้ทำการสารพิษ เมื่อได้ ทั้งระบบที่ในสถานที่จะประชาชนผู้เสพหรือผู้ติดยาเสพติดที่เข้าสู่กระบวนการบำบัดที่ในสู่ เริ่มไม่สามารถการที่ในสู่มากขึ้น บางคนหยุดหนีการที่ในสู่ และยังไม่สามารถแก้ปัญหาการแพร่ระบาดของยาเสพติดให้เป็นที่น่าพอใจ ตลอดจนการความสงบเรียบร้อยของสังคม ซึ่งเป็นเรื่องที่เกี่ยวข้องกับผู้เสพหรือผู้ติดยาเสพติดและได้วิธีการสมัครใจยินยอมเข้ารับการบำบัดที่ในสู่ โดยไม่ต้องถูกดำเนินคดี เมื่อผ่านการบำบัดแล้วจะได้รับหนังสือรับรองจากสถานที่ที่เป็นหลักฐาน ตามประกาศดังกล่าวให้ผู้ว่าราชการจังหวัดและผู้ว่าราชการกรุงเทพมหานครมีหนังสือ

เพื่อการศึกษาของผู้เข้ารับการบำบัดฟื้นฟูในทุกสำนักงานและทุกเขต และจัดตั้งศูนย์เพื่อประสานการดูแลผู้ต้องการบำบัดฟื้นฟูในระดับอำเภอหรือเขตและระดับจังหวัดหรือกรุงเทพมหานคร

ผู้เสพหรือผู้ติดยาเสพติดที่จะเข้ารับการบำบัดฟื้นฟูตามประกาศดังกล่าว จะต้องเป็นไปตามหลักเกณฑ์การประกาศ กล่าวคือ ต้องถูกจำกัด ที่ระบุไว้ ปริมาณของยาเสพติด และเป็นผู้ที่ไม่ถูกจำเป็นต้องมีในความผิดฐานอื่นเป็นความผิดที่ไม่ร้ายแรงหรือผู้ในระหว่างรับโทษจำคุกความผิดเกี่ยวกับยาเสพติดในส่วนของเรือนจำ [illegible] และผู้นั้นต้องไม่มีพฤติการณ์ที่อาจก่อให้เกิดอันตรายแก่ผู้อื่นหรือสังคมและผู้นั้นต้องยินยอมเข้ารับการบำบัดฟื้นฟู ซึ่งการดำเนินการตามประกาศนี้เป็นเรื่องของดุลยพินิจของพนักงานสอบสวน ซึ่งอยู่ในความรับผิดชอบของพนักงานปกครอง เป็นต้น จะถูกตรวจเพื่อดำเนินการตามกฎหมายเกี่ยวกับยาเสพติด หรือกฎหมายอื่นที่เกี่ยวข้องต่อไป หน้าที่ของพนักงานจึงจะต้องไม่ส่งเรื่องเข้าสู่กระบวนการสอบสวน ปรากฏตามรูปด้านล่าง

กระบวนการดำเนินการ ต่อผู้ที่จะเสี่ยงการทำความผิดเกี่ยวกับยาเสพติด ตาม ประกาศ คสช. ฉบับที่ [illegible]/[illegible]

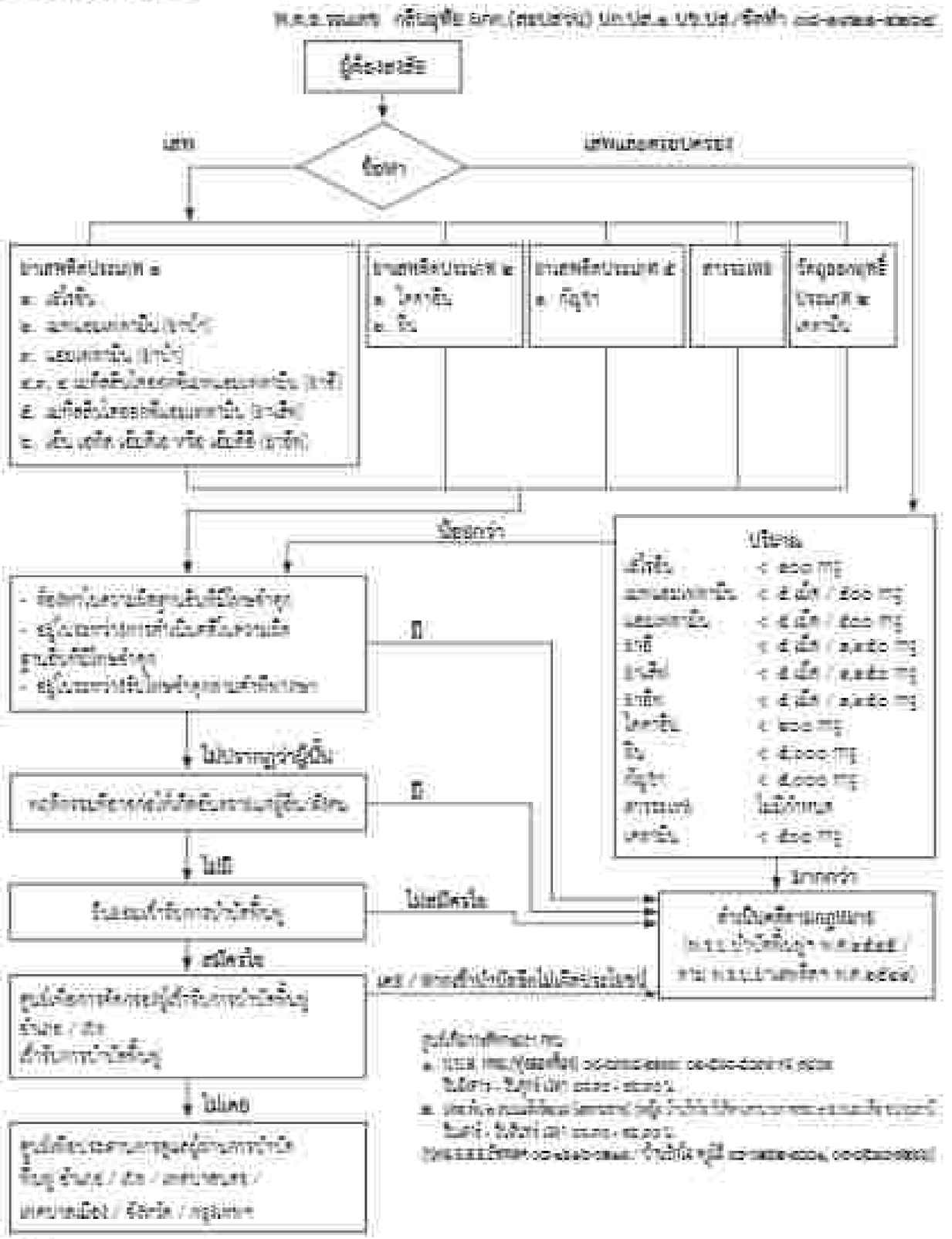

RPI [illegible]

[illegible]

๒. การเร่งรัดดำเนินการสอบสวน

ให้หน่วยงานสอบสวนดำเนินการสอบสวนให้แล้วเสร็จภายในระยะเวลา ๑๐ วัน, ๒๐ วัน, ๔๕ วัน และ ๑๐๐ วัน ขึ้นอยู่กับการสอบสวนเป็นต้น ทั้งนี้ขึ้นอยู่กับหน่วยงานที่รายงานเข้าสู่ระบบ ดังนี้ ๑ การรายงาน ๒ ระดับ ประเภท ๒ ซึ่งมีระยะเวลาในการสอบสวน การแจ้งผลผู้ป่วยต่าง

โดยหน่วยงานสอบสวนต้องแจ้งการรายงานการปฏิบัติงานในการดำเนินการสอบสวนตามเกณฑ์ดังนี้

<u>ความสอดคล้องในการดำเนินการสอบสวนสาเหตุ</u>

ตารางการปฏิบัติงานของ ตำแหน่ง คลีนิกญาติ

วันที่ เดือน ปี พ.ศ. เวลา น.

การดำเนินการเกี่ยวกับการผดุงครรภ์ และการดูแลทารกแรกเกิด (วันที่ เดือน พ.ศ.)	ครรภ์ที่ ๑-๒ ก่อนคลอด		ฝากครั้งที่ ๑	ฝากครั้งที่ ๒	ฝากครั้งที่ ๓	ฝากครั้งที่ ๔	ฝากครั้งที่ ๕	ฝากครั้งที่ ๖	ฝากครั้งที่ ๗
	๑๑	๒๒	๑๑ - ๑๔	๑๕ - ๑๑๑	๑๒๑ - ๑๑๔	๑๑๕ - ๑๖๑	๑๖๑ - ๑๗๑	๑๗๑ - ๑๙๑	๑๙๑ - ๒๑๑
๑. ตรวจสอบการใช้ยาฉีดเพิ่มเลือด, ฝากครรภ์, ตรวจ Hct หรือตรวจหาค่าวัณโรค, ปน.๑, บำรุงรักษาเครื่องมือ, ฝากครรภ์, ฯลฯ									
๒. จัดเตรียม ตรวจ, เตรียมวางแผน, ทะเบียน, ระบบการแจ้งเกิด, CD, บำรุงรักษา, ระบบข้อมูลเวชระเบียน, ตรวจสอบการแพ้ยา									
๓. จัดทำทำเนียบฝากครรภ์ ดูแลเอกสาร ครั้งที่ ๑ บันทึกฝากครรภ์ ตรวจสอบระเบียนเวชระเบียน บำรุงรักษา									
๔. ฝึกงานเสริมสร้าง วัสดุอุปกรณ์ทำ การเตรียมเครื่องมือ ตรวจสอบการเสริมสร้าง									
๕. ฝึกงานรูปปั้น เตรียมการสมุนไพรและเอกสาร ให้ตรวจสอบ ตรวจสอบการเสริมสร้าง									
๖. ตรวจสอบการตรวจเอกสาร ตรวจสอบการตรวจสอบ									
๗. ตรวจสอบการให้วัคซีนตามมาตรฐานปัญญา, ไวรัสตับอักเสบ ตรวจสอบการตรวจสอบ									
๘. แก้ ปน.๑, แก้ ปน.๒ ตรวจสอบการบันทึกข้อมูลเพิ่มเติม									
๙. จัดตารางนัดฝากครรภ์, นัดหมายเวลาฝากครรภ์ และผู้ดูแลการตรวจ นัดหมายการรูปปั้น, เตรียมเครื่องมือ ตามตารางนัด									
๑๐. บำรุงรักษาเครื่องมือ เตรียมการ ตรวจสอบการเสริมสร้าง ระบบสำรองให้ใช้งานเครื่องมือ และให้ประสานงาน									
๑๑. บำรุงรักษาเครื่องมือ เตรียมการ ตรวจสอบการเสริมสร้าง ระบบสำรองให้ใช้งานเครื่องมือ ตรวจ บำรุงรักษาเครื่องมือ									
๑๒. ระบบบริหารงาน, เก็บข้อมูลที่ "เรียบร้อย" ให้สามารถใช้ข้อมูลที่เก็บเพื่อบริหารงาน, เก็บข้อมูล การ ปน.									
๑๓. ศึกษาวิจัยการตรวจสอบ									
๑๔. ฝึกปฏิบัติการตรวจสอบการตรวจให้ถูกต้อง จริงจังและ									
อื่นๆ เพิ่มเติม									

(ลงชื่อเจ้าหน้าที่ผู้ปฏิบัติงาน)

ตารางการปฏิบัติงานของ เจ้าพนักงาน รองฯ ผ.กก. (สอบสวน) คดีอาญาที่

วันที่ เดือน ป.จ.ว.ชั่ว เวลา น.

การดำเนินการสืบสวนสอบสวน และการสรุปรายงานคดีอาญา	ความคุม ๔๖ ชั่วโมง		วันที่	วันที่	วันที่	วันที่	วันที่	วันที่	วันที่
	ต้น	ปิด	[illegible]	[illegible]	[illegible]	[illegible]	[illegible]	[illegible]	[illegible]
(วันที่ เดือน พ.ศ.)									
๑. ตรวจสอบสถานที่เกิดเหตุ, นำรถยนต์ ไปตรวจ, ป.ต.ว., นำกันรูปพิสูจน์									
๒. ตรวจสอบรายชื่อผู้ต้องหา, นำหมายจับ									
๓. สอบปากคำผู้ต้องหา, วัตถุพยานอื่นๆ ทดสอบสารเสพติดให้โทษ ตรวจสอบวัตถุพยาน									
๔. ตรวจสอบความต่อเนื่อง ตรวจสอบวัตถุพยาน									
๕. จัดทำบันทึกข้อความ, เก็บรวบรวมหลักฐานต่างๆ ผู้ต้องหาตรวจเลือดหาสารเสพติด, นำส่งพนักงานสืบสวน									
๖. นำหลักฐานเดิม เก็บรักษาไว้ ทดสอบสารเสพติด ยาเสพติดให้โทษ ให้ทันเวลาที่ศาลกำหนด และไม่ทำลายหลักฐาน									
๗. ปรึกษาหารือกับอัยการ									
๘. ทดสอบน้ำยาตรวจ, ยืนยันผลที่ "เสมอ" ให้นำการวิเคราะห์ผลตรวจให้ทันเวลาที่ศาลกำหนด, ยืนยันผลจาก ป.ป.ส.									
๙. ทดสอบน้ำยาตรวจ, ยืนยันผลที่ "เสมอ" ให้นำการวิเคราะห์ผลตรวจให้ทันเวลาที่ศาลกำหนด, ยืนยันผลจาก ป.ป.ส.									
๑๐. สรุปรายงานการสอบสวน									
๑๑. ส่งสำนวนการสอบสวนพร้อมวัตถุพยานให้อัยการ พิจารณา									
อื่นๆ เพิ่มเติม									

(ลายมือชื่อผู้ปฏิบัติงาน)

ตัวอย่างการลงรายงานการปฏิบัติ

ตามคำสั่งปฏิบัติงานของ _____ ตำแหน่ง _____ ระดับ ครั้งที่ ___/____ (_____ ผู้ร้องเรียน)

วันที่ ____ เดือน _____ ปีพ.ศ. _____ เวลา _____ น.

การปฏิบัติงานตามขั้นตอนการปฏิบัติงาน	ครั้งที่ ๑		ครั้งที่ ๒	ครั้งที่ ๓	ครั้งที่ ๔	ครั้งที่ ๕	ครั้งที่ ๖	ครั้งที่ ๗	ครั้งที่ ๘
(วัน/เดือน/ปี)	*	*	* / **	** / ***	*** / ****	**** / *****	***** / ******	****** / *******	******* / ********
๑.	———	——▶							
๒.	———	——▶		——▶					
๓.	———	——▶							
๔.	———		——▶		——▶				
๕.	———		——▶		——▶				
๖.	———		——▶		——▶				
๗.	———		——▶		——▶				
๘.	———		——▶						
๙.	———					——▶			
๑๐.	———		——▶		——▶				
๑๑.	———		——▶		——▶				
๑๒.	———				——▶				
๑๓.	———					——▶			
๑๔.	———						——▶		
๑๕.	———							——▶	
อื่น ๆ (ถ้ามี) _____									

๕. การสรุปสำนวนและทำความเห็นทางคดี

การสรุปทำความเห็นในสำนวน เป็นไปตาม ป.วิอาญา มาตรา ๑๒๐ เมื่อพนักงานสอบสวนผู้รับผิดชอบในการสอบสวน เห็นว่าการสอบสวนเสร็จแล้ว ให้จัดการอย่างหนึ่งอย่างใด ดังต่อไปนี้ ___ และมาตรา ๑๒๑ ถ้ารู้ตัวผู้กระทำความผิด แต่เอกเทศรู้จักตัวไม่ได้ ___ ตลอดทั้งในมาตรา ๑๒๒ ...เมื่อได้ความตามการสอบสวนอย่างใด ให้ทำความเห็นว่าควรสั่งฟ้อง หรือสั่งไม่ฟ้อง ส่งไปพร้อมกับสำนวนยังพนักงานอัยการ ซึ่งในการทำรายงานการสอบสวนนั้น ท้ายรายงานการสอบสวน ให้พนักงานสอบสวนทำความเห็นสั้นดังนี้

- กรณีมีความเห็นควรสั่งฟ้อง ให้มีความเห็นเสนอของกลางใดควรฟ้องริบ หรือไม่ริบ (การขอริบให้ใช้ พ.ร.บ.มาตรการในการปราบปรามผู้กระทำความผิดเกี่ยวกับยาเสพติด มาตรา ๓๐, ๓๑ หรือมาตรา ๒๐๒ แทน พ.ร.บ.ยาเสพติดให้โทษ พ.ศ.๒๕๑๕)
- เมื่อมีความเห็นทางคดีเสร็จแล้ว ให้รีบส่งสำนวนการสอบสวนให้พนักงานอัยการพิจารณา จากนั้นพนักงานอัยการส่งฟ้องของกลางเพื่อพิจารณาคดีตามกระบวนการต่อไป

๕.๑ การหมายเหตุท้ายรายงานการสอบสวนเกี่ยวกับทรัพย์สินของผู้ต้องหา และทรัพย์สินที่ยึดไว้เพื่อทำการตรวจสอบ ให้พนักงานสอบสวนหมายเหตุไว้ในตอนท้ายรายงานการสอบสวนต่อกันว่า "สำหรับทรัพย์สินที่ยึดไว้ตรวจสอบในคดีนี้ ได้มีหนังสือถึงผู้อำนวยการสำนักตรวจสอบทรัพย์สินและหนี้สิน สำนักงาน ป.ป.ช. เพื่อพิจารณาให้มีคำสั่งตรวจสอบทรัพย์สินของผู้ต้องหาและผู้เกี่ยวข้องตามหนังสือที่ _____ ลงวันที่ _____ ตลอดแล้ว"

ซึ่งในการสอบสวนคดียาเสพติดที่ปรากฏการสอบสวน พนักงานสอบสวนจะต้องมีความเกี่ยวข้องกับเรื่องทรัพย์สินต่างๆ ในคดีด้วย เป็นเรื่องเกี่ยวกับการดำเนินการตาม ก.ร.ป.มาตรการในการปราบปรามผู้กระทำความผิดเกี่ยวกับยาเสพติด พ.ศ.๒๕๕๒ เช่น ยานพาหนะต่างๆ เงินสด หรือทรัพย์สินอื่นใดที่ผู้ต้องสงสัยนำมาใช้เป็นพยานหลักฐานหรือมีไว้เพื่อทำการกระทำผิด; และหากปรากฏหลักฐานว่าทรัพย์สินนั้นเป็นทรัพย์สินที่ได้รับจากการกระทำความผิด หรือเป็นอุปกรณ์ที่ได้รับผลในการกระทำความผิด เช่น ได้รับจากเงินการค้าเสรีของยาเสพติด หรือได้มีทรัพย์สินอื่นใดในการกระทำเกี่ยวกับยาเสพติด ออกเงินซื้อตั๋วเครื่องบินให้ผู้กระทำความผิดนำยาเสพติดออกไปต่างประเทศ เหตุนี้เป็นต้น ในขณะดำเนินการสอบสวน ให้พนักงานสอบสวนรวบรวมทรัพย์สินหรือเครื่องมืออุปกรณ์ต่างๆ เหตุนี้ เป็นการแจ้งให้พนักงานยึดการยึดทรัพย์ตามที่ระบุ ๑ ตาม ก.ร.ป.มาตรการในการปราบปรามผู้กระทำความผิดเกี่ยวกับยาเสพติด พ.ศ.๒๕๕๒ มาตรา ๒๐, ๒๑ ซึ่งการยึดทรัพย์ตาม ก.ร.ป.มาตรการฯ นี้ เป็นการแจ้งการยึดทรัพย์ตามกฎหมายอาญาเดิม ซึ่งมีขอบเขตจำกัดในเรื่องของทรัพย์ที่การสั่งยึด และทรัพย์สินที่การสั่งยึดที่จะตกเป็นของกลางหรือไม่ต้องกันและปราบปรามยาเสพติดต่อไป

๕.๒ ลักษณะของทรัพย์สินที่อาจถูกยึดได้มีดังต่อไปนี้

ก. เป็นทรัพย์สินที่เกี่ยวข้องกับการกระทำความผิดเกี่ยวกับยาเสพติด (และเป็นอำนาจการตรวจค้นทรัพย์สิน ออกไปดำเนินการตามมาก)

ข. เป็นทรัพย์ที่เจือสมในการกระทำความผิดเกี่ยวกับยาเสพติด คือ

- ทรัพย์สินที่ใช้ในการกระทำความผิดเกี่ยวกับยาเสพติด เช่น รถยนต์ที่ใช้ในการขนยาเสพติด เครื่องจักรผลิตยาบ้า สารเคมีประกอบการผลิตที่ผิดกฎหมายยาเสพติดโดยตรง อุปกรณ์อื่นๆ ที่ใช้ในการผลิตยาเสพติด ฯลฯ เป็นต้น

- ทรัพย์สินที่ได้เป็นอุปกรณ์ที่ได้รับผลในการกระทำความผิดเกี่ยวกับยาเสพติด หมายถึง ทรัพย์สินที่เป็นส่วนประกอบหรือในการกระทำความผิดสำเร็จได้ตลอดจนถึงขั้น แต่ไม่ใช่ทรัพย์สินที่เป็นปัจจัยสำคัญที่ทำให้ความผิดสำเร็จ เช่น ใบรถจักรยานยนต์ ตั๋วโดยสารเครื่องบิน วิทยุติดต่อสื่อสาร เป็นต้น

- ทรัพย์สินที่มีไว้เพื่อใช้ในการกระทำความผิด เช่น ถุงพลาสติก สติกเกอร์ ที่เครื่องบรรจุที่ขายยาเสพติด และอื่นๆ ที่มีลักษณะเช่นเดียวกัน

๖. การดำเนินการหลังการส่งสำนวนการสอบสวน

เมื่อมีการส่งสำนวนให้สำนักงานอัยการจังหวัดพิจารณาแล้ว หากพนักงานอัยการสั่งให้พนักงานสอบสวนทำการสอบสวนเพิ่มเติม ก็ให้พนักงานสอบสวนทำการสอบสวนเพิ่มเติมตามที่พนักงานอัยการสั่ง และพนักงานสอบสวนต้องติดตามตัวบุคคลมาฟังคำสอบสวนเพื่อเตรียมความพร้อมในการเป็นพยานในชั้นไต่สวนมูลฟ้องของศาล หากเป็นพนักงานสอบสวนต้องไปเป็นพยานในชั้นไต่สวนมูลฟ้องของศาล

บทที่ ๔
ของกลางคดีอาญา และทรัพย์สิน

๑. การเก็บรักษาของกลางและทรัพย์สิน

เมื่อพนักงานสอบสวนรับตัวผู้ต้องหา และรับทรัพย์สิ่งของไว้เป็นของกลางในคดีแล้วให้ปฏิบัติดังนี้

ตามประมวลระเบียบการสำรวจเกี่ยวกับคดี ลักษณะ ๑๕ ซึ่งเกี่ยวข้องกับเรื่องของกลาง วางแนวทางปฏิบัติไว้ในข้อ ๒๑๑ การเก็บรักษาของกลางให้ปฏิบัติดังต่อไปนี้

(๑) ของกลางอันใดมีความจำเป็นต้องสำรวจ ให้พนักงานสอบสวนตรวจนับของในรายงานประจำวัน และสมุดบันทึกทรัพย์ของกลาง แล้วเขียนเลขลำดับบันทึกไว้กับสิ่งของนั้นให้มั่นคง อย่าให้หลุด หรือสูญหายได้ และเก็บของกลางนั้นไว้ในที่มิดชิดหรือตู้เก็บของกลางให้ถูกแจกให้เรียบร้อย เว้นแต่ของกลางนั้นมีค่ามาก เช่น เครื่องเพชร เครื่องของรูปพรรณ เงินจำนวนมากหรือของอย่างสำคัญอย่างๆ ทางเก็บรักษาที่สถานีตำรวจจะไม่มั่นคง ในจังหวัดพระนคร และจังหวัดธนบุรี ให้ฝากของกลางไปฝากไว้ในกองการเงิน กระทรวง

การยึด การฉลอง การรับคืนของกลาง ให้ผู้ยึด ผู้ฉลอง ผู้รับมอบไว้ในสมุดบันทึกทรัพย์ของกลาง และรายงานประจำวันเป็นสำคัญ

(๒) ให้อาจารย์ หรือผู้รักษาการแทน หรือหัวหน้าสถานีตำรวจเป็นผู้รับผิดชอบเก็บรักษาธุรกรรมและที่ของกลาง

(๓) ของกลางที่เก็บรักษาไว้นั้น เมื่อเห็นว่าหมดความจำเป็นที่จะเก็บรักษาไว้ต่อไป ก็ให้ดำเนินการตามข้อ ๒๑๕ ข้อ ๒๑๖ หรือข้อ ๒๑๗ แล้วแต่กรณี

(๔) สวนการเก็บรักษาของกลางและวัตถุของกลางต่างๆ ซึ่งต้องหรือไม่ต้องส่งไปตรวจที่กองพิสูจน์หลักฐาน ให้ปฏิบัติตามคำแนะนำในเอกสารคู่มือของกองพิสูจน์หลักฐาน ตามข้อ ๒๑๑

(ข้อ ๒๑๑ เอกสารและวัตถุของกลางใดที่จำเป็นต้องส่งตรวจที่กองพิสูจน์ ให้พนักงานสอบสวนรีบส่งไปยังกองพิสูจน์หลักฐานโดยเร็ว)

๒. การจำหน่ายของกลางและทรัพย์สิน

ให้พนักงานสอบสวนทำการจำหน่ายของกลางและทรัพย์สิน ดังนี้

ประมวลระเบียบการสำรวจเกี่ยวกับคดี ลักษณะ ๑๕

ข้อ ๒๑๕ ของกลางอันใด ที่จะขายทอดตลาด ถ้าเห็นว่าของกลางนั้นเป็นประโยชน์ในราชการสำรวจได้ ให้อาจารย์หรือผู้รักษาการแทน รายงานแสดงเหตุผลไปยังผู้บังคับการ หรือผู้รักษาการแทนเป็นผู้พิจารณาสั่งการขายทอดตลาด

ข้อ ๒๑๖ การขายทอดตลาดของกลาง ให้ตั้งกรรมการประกอบด้วยอาจารย์หรือผู้รักษาการแทนเป็นประธาน และมีนายตำรวจสัญญาบัตร ๑ นาย ชั้นประทวน ๑ นาย เป็นกรรมการพิจารณาขายให้ได้ราคาใกล้เคียงกับราคาตลาดเท่านั้น

๓. การลงบันทึกจำหน่ายของกลางในแบบบัญชีปีดและรักษาทรัพย์

ในส่วนของการลงบันทึกในข้อที่ ๑, ๒, ๓ และ ๔๐ แบบบัญชีปีดและรักษาทรัพย์ให้พนักงานสอบสวนลงบันทึก เมื่อมีการ ป.ว.ล. มีคำสั่งตรวจสอบและยึดทรัพย์สินตัวอย่าง หรือสั่งการสั่งให้คืนเนื่องจากไม่มีความเห็นให้ริบทรัพย์สิ่งที่ยึด และจะต้องจำหน่ายของกลางนั้นๆ ตามคำพิพากษา ซึ่งมีวิธีดำเนินการให้ผู้มีอำนาจทำการจำหน่ายให้ถูกต้องเป็นที่หน้าที่ของพนักงานที่มีอำนาจสอบสวน เป็นผู้สั่งจำหน่าย

พนักงานตรวจสอบสวนจะทำการจำหน่ายโดยวิธีการตั้งราคาขายเองไม่ได้ จะต้องให้ริบคำสั่งจากผู้บังคับบัญชาเป็นผู้สั่งจำหน่ายของกลางเสียก่อน จึงจะจำหน่ายได้ และเมื่อได้รับคำสั่งให้จำหน่ายทรัพย์ของกลางแล้ว จะต้องจดบันทึกข้อความการจำหน่ายลงในช่องที่ ๗, ๘ และ ๙ ดังนี้

ช่องที่ ๗ "ใครเป็นผู้สั่งจำหน่ายทรัพย์สินของ ให้จำหน่ายโดยวิธีใดจงชี้แจงและจำนวนผู้สั่งไว้ด้วย"

ถ้าเป็นกรณีที่ข้อการไม่ได้มีคำสั่งให้ริบ แต่เป็นวัตถุที่ต้องห้ามให้ทำลาย หรือมีการ ป.ป.ส. มีคำสั่งยึดทรัพย์สินไว้เพื่อทำการตรวจสอบชั่วคราว หรือศาลสั่งให้ยึดแล้วศาลไม่ได้สั่งริบ ก็จะต้องคืนให้กับผู้ครอบครองหรือผู้มีสิทธิ ตาม ป.วิ.อาญา มาตรา ๑๕ แล้วให้ส่งเรื่องไปยังหน่วยงานที่มีอำนาจตรวจสอบสวนเป็นผู้สั่งจำหน่ายของกลาง

จำหน่ายโดยวิธีใด อาจจำหน่ายโดยการคืนให้กับเจ้าของ, มอบให้กับเจ้าหน้าที่ ป.ป.ส., ทำลาย หรือขายของกลาง ทั้งนี้ให้บันทึกเหตุผลไว้ด้วยว่า เพราะเหตุใด จึงสั่งจำหน่ายไว้ด้วย

ช่องที่ ๘ "ให้จำหน่ายทรัพย์สินของไปโดยวิธีใด จำหน่ายแก่ใคร และวันเดือนปีใด"

ในการจำหน่ายของกลาง คืนให้เจ้าของหรือมอบให้กับเจ้าหน้าที่ ป.ป.ส. ซึ่งมีใช่เป็นการทำลายหรือขายของกลาง พนักงานตรวจสอบสวนจึงต้องคืนให้เป็นผู้จัดการคืนตามคำสั่งของผู้บังคับบัญชา การบันทึกในช่องที่ ๘ จึงบันทึกข้อความให้ทราบถูกว่า ใครเป็นผู้คืนสิ่งของให้กับผู้ใด ตามคำสั่งของใคร และวันเดือนปี ปีอะไรแล้วจึงคืนผู้คืน

ช่องที่ ๙ "เมื่อคืนสิ่งของให้กับผู้ใดไปแล้ว ก็ให้ผู้รับสิ่งของคืนลงชื่อไว้ในช่องนี้เป็นหลักฐาน"

ช่องที่ ๑๐ หากมีข้อความใดจะต้องบันทึกเป็นกรณีพิเศษ ก็ให้ลงในช่องนี้ หากไม่มีก็ไม่ต้องบันทึก

๔. ของกลางที่ส่งให้หน่วยงานอื่น หรือหน่วยงานตรวจพิสูจน์ ดำเนินการดังนี้

๔.๑ ให้พนักงานตรวจสอบสวนเจ้าของคดีส่งยาเสพติดให้โทษของกลางเพื่อไปตรวจพิสูจน์ที่สถานตรวจพิสูจน์โดยเร็ว บางส่วนนำไปกับการตรวจพิสูจน์ บางส่วนเหลือจากการตรวจพิสูจน์ โดยสถานตรวจพิสูจน์จะนำยาเสพติดให้โทษประเภท ๑, ๒, ๓ วัตถุออกฤทธิ์ และสารระเหย ที่เหลือจากการตรวจพิสูจน์ นำส่งไปเก็บรักษาไว้ที่กรมพรรวงสาธารณสุข

๔.๒ สำหรับยาเสพติดประเภท ๕ ถ้ามีน้ำหนักไม่เกิน ๑๐ กิโลกรัม ที่เหลือจากการตรวจพิสูจน์ให้พนักงานตรวจสอบสวนเป็นผู้เก็บรักษา ในกรณียาเสพติดให้โทษประเภท ๕ มีน้ำหนักตั้งแต่ ๑๐ กิโลกรัมขึ้นไป ให้พนักงานตรวจสอบสวนเจ้าของคดีมีหนังสือแจ้งสถานตรวจพิสูจน์ที่ใกล้ที่สุดทราบโดยเร็ว เพื่อให้สถานตรวจพิสูจน์ส่งผู้ตรวจพิสูจน์ไปรวมดำเนินการโดยเร็ว สำหรับยาเสพติดที่เหลือให้คงเก็บรักษาไว้ที่ของกลาง

๔.๓ ให้พนักงานตรวจสอบสวนเจ้าของคดี หรือผู้ที่ได้รับมอบหมายที่มียศตั้งแต่ร้อยตำรวจตรีขึ้นไป นำยาเสพติดของกลางดังต่อไปนี้ ส่งตัวอย่างพร้อมแสดงบัตรประจำตัวด้วย

๔.๓.๑ ยาเสพติดให้โทษประเภท ๑ หรือประเภท ๒ ซึ่งมีน้ำหนักตั้งแต่ ๒๐ กรัมขึ้นไป เมทแอมฟีตามีนน้ำหนักตั้งแต่ ๕๐๐ กรัมขึ้นไป

๔.๓.๒ ยาเสพติดให้โทษประเภท ๓

๔.๓.๓ ยาเสพติดประเภท ๕ ซึ่งมีน้ำหนักตั้งแต่ ๑ กิโลกรัม แต่ไม่ถึง ๑๐ กิโลกรัม

๔.๓.๔ วัตถุออกฤทธิ์ ที่มีน้ำหนักตั้งแต่ ๑๕ กรัม หรือ ๑๐๐ เม็ดขึ้นไป

๔.๓.๕ สารระเหย ซึ่งมีน้ำหนักตั้งแต่ ๑ กิโลกรัมขึ้นไป

ในกรณีที่เป็นยาเสพติดซึ่งมีน้ำหนักไม่ถึงเกณฑ์ตามที่กำหนดข้างต้น พนักงานตรวจสอบสวนเจ้าของคดีจะมอบหมายให้เจ้าหน้าที่ตำรวจเป็นผู้นำส่งแทน หรือจะจัดส่งกับการขนส่งมวลชนแห่งประเทศไทย ในประเภทไปรษณียภัณฑ์ลงทะเบียนโดยการประจุลงขึ้นก็ได้

๒.๑ สำหรับยาแผนปัจจุบันที่เป็นประเภท ๒ ที่ส่งไปพร้อมประเมินก่อนที่เกิดจากการตรวจวิเคราะห์ให้ตรวจสอบวิเคราะห์ นำส่งไปเก็บรักษาที่กรมพระสาธารณสุข (ข้อ ๒.๑ – ๒.๒ ตามระเบียบสำนักนายกรัฐมนตรี ว่าด้วยการจับ ยึด และตรวจวิเคราะห์ยาแผนปัจจุบัน พ.ศ. ๒๕๕๓)

๒.๒ ยาแผนปัจจุบันที่ไม่ทราบแหล่งที่มา ที่ตกเป็นของกรมพระสาธารณสุขตามกฎหมายว่าด้วยยาแผนปัจจุบันที่ไม่ทราบแหล่ง ที่ตกเป็นยาแผนปัจจุบันที่ไม่ทราบประเภท ๒ หรือไม่ประเภท ๒ ซึ่งได้มีการตรวจวิเคราะห์ตามระเบียบแล้ว ให้หน่วยงานที่เก็บรักษา สำนักงาน ปปส., สำนักงานคณะกรรมการอาหารและยา หรือองค์กรที่จัดการนำทำลายหรือนำไปใช้ประโยชน์ได้ (ตามระเบียบกรมพระสาธารณสุข ว่าด้วยการเก็บรักษายาแผนปัจจุบันที่ไม่ทราบแหล่งที่มา พ.ศ. ๒๕๕๓ และ พ.ร.บ. ยาแผนปัจจุบันที่ไม่ทราบแหล่งที่มา พ.ศ. ๒๕๕๓)

๒.๓ การขอใช้ประโยชน์ด้านวิจัย เพื่อการศึกษาวิจัยและทางการแพทย์

๒.๓.๑ การขอใช้ประโยชน์ ต้องเป็น

๒.๓.๑.๑ หน่วยงานรัฐ

๒.๓.๑.๒ กลุ่มวิชาชีพ แพทย์ทันตแพทย์ เภสัชกร แพทย์แผนไทยและแพทย์พื้นบ้าน

๒.๓.๑.๓ สถาบันการศึกษา สถาบันอุดมศึกษาและเอกชน

๒.๓.๑.๔ วิสาหกิจชุมชน หรือสหกรณ์ ซึ่งตามบทบาทภารกิจร่วมกับหน่วยงานของรัฐ หมายถึงการมีวิสาหกิจชุมชนหรือสหกรณ์ภายในจังหวัด หรือ สถิตอำนาจที่ต้องทำร่วมกับหน่วยงานของรัฐ

๒.๓.๒ ขั้นตอนวิธีการดำเนินการ

โดยหน่วยงานต้องดำเนินการขออนุญาตใช้ประโยชน์ด้านวิจัยของกลางเพื่อการศึกษาวิจัยและทางการแพทย์จากคณะกรรมการควบคุมยาแผนปัจจุบันที่ไม่ทราบ และต้องได้รับอนุญาตจากรัฐมนตรีว่าการกระทรวงสาธารณสุขโดยความเห็นชอบของคณะกรรมการควบคุมยาแผนปัจจุบันที่ไม่ทราบ (ตามระเบียบกรมพระสาธารณสุข ว่าด้วยการเก็บรักษายาแผนปัจจุบันที่ไม่ทราบของกลาง พ.ศ. ๒๕๕๓ หมวด ๔ การใช้ประโยชน์หรือจำหน่าย)

๒.๔ ส่วนของกลางอื่นๆ เป็นไปตามกฎหมายและระเบียบที่เกี่ยวกับของกลางในคดีอาญา โดยให้ถือปฏิบัติตาม ป.วิอาญา มาตรา ๑๕ ประกอบประมวลระเบียบการดำเนินเกี่ยวกับคดีอาญาของกลาง ๑๕ ของกลางที่สิ้นสภาพเป็นของที่เกี่ยวข้องกับคดีที่ไม่เกี่ยวกับ ป.วิอาญา มาตรา ๑๕ และ ๑๕/๑

บทที่ ๕
ตัวอย่างสำนวนการสอบสวนคดียาเสพติด

(QR Code เพื่อดูตัวอย่างสำนวนคดีในแต่ละประเภท ด้านล่างนี้)

ตัวอย่างสำนวนคดียาเสพติด

ภาคผนวก

ผนวก ก.

ประกาศสำนักงานคณะกรรมการป้องกันและปราบปรามยาเสพติด ลงวันที่ ๑๘ พฤษภาคม ๒๕๕๕

ประกาศสำนักงานคณะกรรมการป้องกันและปราบปรามยาเสพติด
เรื่อง กำหนดปริมาณยาเสพติดที่พนักงานสอบสวนหรือผู้ชำนาญการพิเศษต้องเหลือไว้[๑]

อาศัยอำนาจตามความในมาตรา ๑๐ (๒) แห่งกฎกระทรวงว่าด้วยการตรวจตรองและให้มีการตรวจตรองยาเสพติดภายใต้การควบคุมเพื่อการสืบสวนความผิดตามกฎหมายเกี่ยวกับยาเสพติด พ.ศ. ๒๕๕๕ และวิธีการคณะกรรมการป้องกันและปราบปรามยาเสพติด จึงกำหนดปริมาณยาเสพติดที่พนักงานสอบสวนหรือผู้ชำนาญการพิเศษต้องเหลือไว้ภายหลังจากการมอบให้เจ้าพนักงานนำไปใช้ในการดำเนินการตรวจตรองหรือให้มีการตรวจตรองยาเสพติดภายใต้การควบคุมตามที่ได้รับอนุญาต โดยต้องมียาเสพติดเหลือไว้ไม่น้อยกว่าปริมาณ ดังต่อไปนี้

(๑) เฮโรอีน มอร์ฟีน หรือแอล เอส ดี ปริมาณคำนวณเป็นสารบริสุทธิ์ตั้งแต่จุดเจ็ดห้าเปอร์เซ็นต์ กรัม หรือยาเสพติดที่มีสารดังกล่าวผสมอยู่จำนวนสี่สิบห้าหน่วยการใช้ หรือน้ำหนักสุทธิสามร้อยเจ็ดสิบกรัม

(๒) แอมเฟตามีนหรือเมทแอมเฟตามีน ปริมาณคำนวณเป็นสารบริสุทธิ์สามร้อยเจ็ดสิบห้าเปอร์เซ็นต์ กรัม หรือยาเสพติดที่มีสารดังกล่าวผสมอยู่จำนวนสี่สิบห้าหน่วยการใช้ หรือน้ำหนักสุทธิสี่กรัม

(๓) ยาเสพติดให้โทษในประเภท ๑ นอกจาก (๑) และ (๒) ปริมาณคำนวณเป็นสารบริสุทธิ์สามกรัม หรือน้ำหนักสุทธิห้ากรัม

(๔) ยาเสพติดให้โทษในประเภท ๒ ปริมาณคำนวณเป็นสารบริสุทธิ์หนึ่งร้อยกรัม หรือน้ำหนักสุทธิสองร้อยกรัม

(๕) ยาเสพติดให้โทษในประเภท ๕ น้ำหนักสุทธิสิบกิโลกรัม

(๖) วัตถุออกฤทธิ์ ปริมาณคำนวณเป็นสารบริสุทธิ์ห้ากรัม หรือวัตถุออกฤทธิ์ที่มีสารดังกล่าวผสมอยู่จำนวนหนึ่งร้อยหน่วยการใช้

ประกาศ ณ วันที่ ๑๘ พฤษภาคม พ.ศ. ๒๕๕๕

พลตำรวจเอก สุรศักดิ์ มนสิการพล
เลขาธิการคณะกรรมการป้องกันและปราบปรามยาเสพติด

---

[๑] ราชกิจจานุเบกษา เล่ม ๑๒๙ ตอนพิเศษ ๑๑๕ ง หน้า ๑๑ วันที่ ๒ มิถุนายน ๒๕๕๕

ภาคผนวก ข.

ตาราง ชื่อหา ฐานความผิด และอัตราโทษ ในคดีอาญาสหพิต การรวมกประมวลกฎหมายสหพิตให้โทษ และบทลงโทษ

ชื่อหาฐานความผิด	อัตราโทษ ฐานสหพิตให้โทษประมวล ๑ (ปรับ เสร็จสิ้น)	หมายเหตุ ฐานประมวลกฎหมายสหพิต (ที่ยกเลิกไปแล้วก็ตามแต่)
เมื่อ ปัจจัย ส่งผลกระ	• ต้องกำหนด ๑๐ ปี ถึงจำคุกตลอดชีวิต และปรับ ตั้งแต่ ๑,๐๐๐,๐๐๐ - ๕,๐๐๐,๐๐๐ บาท (ปรับ มาตรา ๑๕(๑) (๑) (๒)) (ใหม่ มาตรา ๑๕ วรรค ๑) • ถ้าการกระทำผิดตามมาตรา ๑๕ วรรค ๑ ถึงขนาดที่เกิดอันตรายต่อชีวิต ต้องกำหนดจำคุกตลอดชีวิต และปรับตั้งแต่ ๑,๐๐๐,๐๐๐ - ๕,๐๐๐,๐๐๐ บาท หรือประหารชีวิต (ใหม่ มาตรา ๑๕ วรรค ๒) • ถ้าการกระทำผิดตามมาตรา ๑๕ วรรค ๑ เป็นโทษแก่ชีวิตหรือร่างกาย ต้องกำหนด ๕ - ๑๕ ปี (หรือปรับตั้งแต่ ๑๐๐,๐๐๐ - ๑๐๐,๐๐๐ บาท หรือทั้งจำทั้งปรับ) (ใหม่ มาตรา ๑๕ วรรค ๓) • ถ้าการกระทำผิดตามมาตรา ๑๕ วรรค ๑ เป็นเหตุให้ถึงแก่ความตาย ต้องกำหนด ๑๐ ปี ถึงจำคุกตลอดชีวิต และปรับตั้งแต่ ๑๐๐,๐๐๐ - ๕,๐๐๐,๐๐๐ บาท (ใหม่ มาตรา ๑๕ วรรค ๔)	- ไม่มีโทษทางอาญาสำหรับ : - เมื่อ ปัจจัย ส่งผลกระ ต้องกำหนดจำคุกไม่เกิน ๑๕ ปี และปรับไม่เกิน ๑,๕๐๐,๐๐๐ บาท (มาตรา ๑๑๑ วรรค ๑) - ถ้าการกระทำผิดตามมาตรา ๑๑๑ วรรค ๑ ต้องกำหนด ๑ - ๑๐ ปี และปรับตั้งแต่ ๑๐๐,๐๐๐ - ๑,๐๐๐,๐๐๐ บาท - ถ้าการกระทำผิดตามมาตรา ๑๑๑ วรรค ๑ ต้องกำหนด ๕ ปี ถึงจำคุกตลอดชีวิต และปรับตั้งแต่ ๕๐๐,๐๐๐ - ๕,๐๐๐,๐๐๐ บาท หรือประหารชีวิต
ต้องกำหนด ตามประกาศ เกี่ยวกับหน่วย	• ถ้าการกระทำผิดตามมาตรา ๑๕ (๑) ต้องกำหนด ๑ - ๑๕ ปี หรือปรับ ๑๐๐,๐๐๐ - ๑๐๐,๐๐๐ บาท หรือทั้งจำทั้งปรับ (ใหม่ มาตรา ๑๐ วรรค ๑) • ต้องกำหนดโทษตามใช้ชุดที่ไม่เกิน ๑๐ กรณี ต้องกำหนด ๕ ปี ถึงจำคุกตลอดชีวิต และปรับตั้งแต่ ๕๐๐,๐๐๐ - ๕,๐๐๐,๐๐๐ บาท (ใหม่ มาตรา ๑๐ วรรค ๒) • ต้องกำหนดโทษตามใช้ชุดที่เกิน ๑๐ กรณีขึ้นไป ต้องกำหนดจำคุกตลอดชีวิต และปรับตั้งแต่ ๑,๐๐๐,๐๐๐ - ๕,๐๐๐,๐๐๐ บาท หรือประหารชีวิต (ใหม่ มาตรา ๑๐ วรรค ๓)	- ไม่มีโทษทางอาญาสำหรับ : - เมื่อ ปัจจัย ส่งผลกระ ต้องกำหนดจำคุกไม่เกิน ๑๕ ปี และปรับไม่เกิน ๑,๕๐๐,๐๐๐ บาท (มาตรา ๑๑๑ วรรค ๑) - ถ้าการกระทำผิดตามมาตรา ๑๑๑ วรรค ๑ ต้องกำหนด ๑-๑๐ ปี และปรับ ๑๐๐,๐๐๐ – ๑,๐๐๐,๐๐๐ บาท - ถ้าการกระทำผิดตามมาตรา ๑๑๑ วรรค ๑ ต้องกำหนด ๕ ปี ถึงจำคุกตลอดชีวิต (ปรับ ๕๐๐,๐๐๐ - ๕,๐๐๐,๐๐๐ บาท หรือประหารชีวิต)
ศรีธนคร	• ต้องกำหนด ๑ - ๑๐ ปี หรือปรับตั้งแต่ ๑๐๐,๐๐๐ - ๑๐๐,๐๐๐ บาท หรือทั้งจำทั้งปรับ (ใหม่ มาตรา ๑๐)	- ต้องกำหนดไม่เกิน ๑๕ ปี และปรับไม่เกิน ๑,๕๐๐,๐๐๐ บาท (มาตรา ๑๑๑ วรรค ๑) - ถ้าการกระทำผิดตามมาตรา ๑๑๑ วรรค ๑ ต้องกำหนด ๑-๑๐ ปี และปรับตั้งแต่ ๑๐๐,๐๐๐ – ๑,๐๐๐,๐๐๐ บาท - ถ้าการกระทำผิดตามมาตรา ๑๑๑ วรรค ๑ ต้องกำหนด ๕ ปี ถึงจำคุกตลอดชีวิต (ปรับตั้งแต่ ๕๐๐,๐๐๐ – ๕,๐๐๐,๐๐๐ บาท หรือประหารชีวิต)
เมื่อ	• ต้องกำหนด ๑ เดือน ถึง ๑ ปี หรือปรับตั้งแต่ ๑๐,๐๐๐ - ๑๐๐,๐๐๐ บาท หรือทั้งจำทั้งปรับ (ใหม่ มาตรา ๑๑๑)	- ต้องกำหนดไม่เกิน ๑ ปี หรือปรับไม่เกิน ๑๐,๐๐๐ บาท หรือทั้งจำทั้งปรับ (มาตรา ๑๑๑)

ข้อมูลพื้นฐานความผิด	ข้อความโฆษณาบนผลิตภัณฑ์ที่มีการแสดงเกิน ๑ (เช่น แก้วเดิม)	หมายเหตุ รายละเอียดกฎหมายอาญาและที่มา (เพื่อดูรายละเอียดการพิจารณา)
ใช้คุณภาพของสินค้าหรือบริการ ปริมาณ ขนาดหรือน้ำหนักไม่ถูกต้องแท้จริง	- จำคุกตั้งแต่ ๑ – ๑๐ ปี และปรับตั้งแต่ ๑๐๐,๐๐๐ - ๑,๐๐๐,๐๐๐ บาท (โทษ มาตรา ๑๐๐ วรรค ๑) - กรณีทำในลักษณะการค้า หรือการแสดงต่อสาธารณชน จำคุกตั้งแต่ ๑ ปีขึ้นไป จำคุกตั้งแต่ ๑ – ๑๐ ปี และปรับตั้งแต่ ๑๐๐,๐๐๐ - ๑,๕๐๐,๐๐๐ บาท (โทษ มาตรา ๑๐๐ วรรค ๒) - กรณีทำผลิตภัณฑ์ที่ผู้บริโภคอาจถูกใช้ประโยชน์ด้านการแพทย์ หรือเป็นอันตรายต่อร่างกายไม่ว่าทางใดๆ ต้องจำคุกตั้งแต่ ๑ ปีขึ้นไป ปรับตั้งแต่ ๑๐๐,๐๐๐ - ๑,๕๐๐,๐๐๐ บาท (โทษ มาตรา ๑๐๐ วรรค ๓) - ถ้าเป็นผลให้เสียชีวิต โทษเป็น ๑๐ ปีขึ้นไป และจำคุกตลอดชีวิต หรือประหารชีวิต (โทษ มาตรา ๑๐๐ วรรค ๔)	- จำคุกไม่เกิน ๑๐ ปี หรือปรับไม่เกิน ๑,๐๐๐,๐๐๐ บาท หรือทั้งจำทั้งปรับ (มาตรา ๑๐๐ วรรค ๑) - กรณีทำในลักษณะการค้า หรือการแสดงต่อสาธารณชน จำคุกตั้งแต่ ๑ ปีขึ้นไป จำคุกตั้งแต่ ๑ – ๑๐ ปี และปรับตั้งแต่ ๑๐๐,๐๐๐ - ๑,๕๐๐,๐๐๐ บาท (มาตรา ๑๐๐ วรรค ๒) - กรณีทำผลิตภัณฑ์ หรือประกอบการในลักษณะ ๑๐ ปี หรือเป็นผู้ก่อให้เกิด หรือเป็นส่วนร่วมในการแพร่หลายซึ่งเป็นการกระทำความผิดทางอาญา จำคุกตั้งแต่ ๑ ปี ปรับจำคุกตลอดชีวิต และปรับตั้งแต่ ๑๐๐,๐๐๐ - ๑,๕๐๐,๐๐๐ บาท (มาตรา ๑๐๐ วรรค ๓) - ถ้าทำให้เสียชีวิตต้องรับโทษนี้ (มาตรา ๑๐๐)
ขูดลบหรือเปลี่ยนตัวเลขวันผลิต	- จำคุกตั้งแต่ ๑ – ๕ ปี หรือปรับตั้งแต่ ๑๐๐,๐๐๐ - ๑๐๐,๐๐๐ บาท หรือทั้งจำทั้งปรับ (โทษ มาตรา ๑๐๐/๑ วรรค ๑)	- จำคุกไม่เกิน ๑๐ ปี หรือปรับไม่เกิน ๑,๐๐๐,๐๐๐ บาท หรือทั้งจำทั้งปรับ (มาตรา ๑๐๐ วรรค ๑) - ความผิดฐานฉ้อโกงประชาชน (มาตรา ๑๐๐)
ใช้คุณภาพของสินค้าหรือบริการ ปริมาณ ขนาดหรือน้ำหนักไม่ถูกต้องแท้จริง น้ำหนักเพียงบาง ส่วนหนึ่งของสินค้าหรือบริการ	- โทษเดิม ๑ เท่าของความผิดดั้งเดิม (โทษ มาตรา ๑๐๐/๑)	

ชื่อประเภทกิจการที่ต้อง	เงื่อนไขและอัตราค่าธรรมเนียมที่ต้องชำระ (เช่น ค่าธรรมเนียม, ใบอนุญาต, ใบแจ้ง, ใบแทน)	หมายเหตุ ข้อกำหนดเพิ่มเติมหรือข้อยกเว้นที่สำคัญ (ที่อยู่ระหว่างการพิจารณา)
เลิก ปิดกิจการ ย้ายสถาน	• ค่าอนุญาตปีแรก ๑ - ๑๐ ปี และปีต่อไป ๑๐๐,๐๐๐ - ๑,๐๐๐,๐๐๐ บาท (ใช้ตามมาตรา ๖๐ วรรค ๑) • ค่าปรับและค่าปิด ปิด ใบอนุญาต, ค่าอนุญาตปีแรก ๑๐ ปี ปีต่อไปอนุญาตปีละ และปีต่อไปปีละ ๑,๐๐๐,๐๐๐ - ๕,๐๐๐,๐๐๐ บาท (ใช้ตามมาตรา ๖๐ วรรค ๑)	- ค่าอนุญาตปีแรก ๑๐ ปี และปีต่อไปปีละ ๑,๐๐๐,๐๐๐ บาท (มาตรา ๑๑๑ วรรค ๑) - ค่าปรับการกระทำผิดกฎหมาย มาตรา ๑๑๑ วรรค ๑ ค่าอนุญาตปีแรก ๑ – ๑๐ ปี และปีต่อไปปีละ ๑๐๐,๐๐๐ - ๑,๕๐๐,๐๐๐ บาท
ค้าขายน้ำ ค้าขายน้ำ เพื่อค้าขาย	• ค่าอนุญาตปีแรก ๑ - ๑๐ ปี เพียงปีเดียว ๑๐,๐๐๐ - ๑๐๐,๐๐๐ บาท เพื่อค้าขายน้ำ (ใช้ตามมาตรา ๖๐ วรรค ๑) • ค่าปรับและค่าปิด ปิด ใบอนุญาต, ค่าขนย้ายเครื่องใช้ในการอนุญาตปีแรก ๑๐๐ เท่า ค่าอนุญาตปีแรก ๑ - ๑๐ ปี เพื่อปรับปีแรก ๑๐,๐๐๐ - ๑๐๐,๐๐๐ บาท เพื่อค้าขายน้ำ, ค่าขนย้ายเครื่องใช้ในการอนุญาตปีแรก ๑๐๐ เท่า ค่าอนุญาตปีแรก ๑๐ ปี ปีต่อไปอนุญาตปีละ และปีต่อไปปีละ ๕,๐๐๐ - ๕,๐๐๐,๐๐๐ บาท (ใช้ตามมาตรา ๖๐ วรรค ๑)	- ไม่มีข้อกำหนดเพิ่มเติมที่สำคัญ - ไม่มีการกำหนดเงื่อนไขการอนุญาตที่ต้องปิดประกาศ - ค่าอนุญาตปีแรก ๑๐ ปี และปีต่อไปปีละ ๑,๐๐๐,๐๐๐ บาท (ใช้ตามมาตรา ๑๑๑ วรรค ๑)
ศาสนสถาน	• ค่าอนุญาตปีแรก ๑๐ ปี เพียงปีเดียว ๑๐๐,๐๐๐ บาท เพื่อสร้างศาสนสถาน • ค่าขนย้ายเครื่องใช้ในการอนุญาตปีแรก ๑๐๐ เท่า เพื่อปรับปีแรกเพื่อสร้างศาสนสถาน (ใช้ตามมาตรา ๖๐ วรรค ๑)	- ไม่มีข้อกำหนดเพิ่มเติมที่สำคัญ (มาตรา ๑๑๑)
แก๊ส	• ค่าอนุญาตปีแรก ๑ เดือน ปีละ ๑ ปี เพื่อปรับปีแรก ๑๐๐,๐๐๐ - ๑๐๐,๐๐๐,๐๐๐ บาท เพื่อสร้างสำนักงาน (ใช้ตามมาตรา ๑๑๑)	- ค่าอนุญาตปีแรก ๑ ปี เพื่อปรับปีแรก ๑๐๐,๐๐๐ บาท เพื่อสร้างสำนักงาน (มาตรา ๑๑๑)
ใช้อุปกรณ์ของกิจการอุตสาหกรรม ใช้ค่าเช่าประกอบกิจการ ค่าเช่าใช้ใช้ปฏิบัติงาน	• ค่าอนุญาตปีแรก ๑ - ๑๐ ปี และปีต่อไปปีละ ๑๐๐,๐๐๐ - ๑,๐๐๐,๐๐๐ บาท (ใช้ตามมาตรา ๖๐ วรรค ๑) • กรณีทำในรูปธุรกิจ เพื่อการแสวงหาผลประโยชน์ค่าอนุญาตปีแรก ๑ ครั้งเป็นต้น ค่าอนุญาตปีแรก ๑ - ๑๐ ปี และปีต่อไปปีละ ๑๐๐,๐๐๐ -๑,๕๐๐,๐๐๐ บาท (ใช้ตามมาตรา ๖๐ วรรค ๑) • ค่าการทำงานอนุญาตเพื่อผู้ประกอบการอุตสาหกรรมเพื่อการค้าหรือเพื่อการอุตสาหกรรม ค่าอนุญาตปีแรก ๑๐ ปี ปีต่อไปอนุญาตปีละ และปีต่อไปปีละ ๑๐๐,๐๐๐ - ๕,๐๐๐,๐๐๐ บาท (ใช้ตามมาตรา ๖๐ วรรค ๑) • ค่าปรับและค่าปิด ปิดใบอนุญาต เพื่อปิดกิจการและทำการทำงานอนุญาตเพื่อผู้ประกอบการอุตสาหกรรมเพื่อการค้าหรือเพื่อการอุตสาหกรรม ค่าอนุญาตปีแรก ๑๐๐,๐๐๐ - ๕,๐๐๐,๐๐๐ บาท (ใช้ตามมาตรา ๖๐ วรรค ๑)	- ค่าอนุญาตปีแรก ๑๐ ปีเพื่อปรับปีแรก ๑,๐๐๐,๐๐๐ บาท เพื่อสร้างสำนักงาน (มาตรา ๑๑๑ วรรค ๑) - กรณีทำในรูปธุรกิจ เพื่อแสวงหาผลประโยชน์ค่าอนุญาตปีแรก ๑ ครั้งเป็นต้น ค่าอนุญาตปีแรก ๑ - ๑๐ ปี และปีต่อไปปีละ ๑๐๐,๐๐๐ – ๑,๕๐๐,๐๐๐ บาท (มาตรา ๑๑๑ วรรค ๑) - กรณีทำงานอนุญาต เพื่อผู้ประกอบการอุตสาหกรรม ๑๐ ปี เพื่อปรับปีแรกเพื่อสร้างสำนักงานอนุญาต เพื่อปรับปีแรกเพื่อสร้างสำนักงานอนุญาต ค่าอนุญาตปีแรก ๑๐ ปี ปีต่อไปอนุญาตปีละ และปีต่อไปปีละ ๑๐๐,๐๐๐ - ๕,๐๐๐,๐๐๐ บาท (มาตรา ๑๑๑ วรรค ๑) - ค่าอนุญาตปีแรกปีแรกปีที่ (มาตรา ๑๑๑)

ชื่อผลงานสิ่งประดิษฐ์	อัตราโทษ ขนาดเล็ก/ใหญ่ (เล็ก, ขนาดกลาง, ใหญ่, ใหญ่พิเศษ, ใหญ่มาก)	หมายเหตุ ราคาประมาณการ/ผลการใช้งานสิ่งประดิษฐ์ (ที่ต้องใช้ความรู้ทางวิทยาศาสตร์)
ใช้ยุงตามธรรมชาติ ดูดกลิ่น ดักจับ ประกายไฟ ระเบิดไม่ให้ยุงเข้าใกล้ ใช้ยุงไม่เกิด ปีกหัก ตายเร็ว ตายช้า ตายไม่ตาย ตายไม่ตาย เกิดอุบัติเหตุ ตายไม่ตาย	- ใช้ระเบิดเล็ก เพราะอาจเกิดอันตรายต่อผู้ใช้	- ต้องมีความรู้
ชุดเครื่องดื่มไม่ใช้ไฟฟ้า	- ต้องมีเงินค่า ๑ - ๕ ปี เพื่อซื้อเครื่องดื่ม ๑๐,๐๐๐ - ๑๐๐,๐๐๐ บาท เพื่อซื้อที่ดินเช่า (ขึ้นอยู่กับราคาตลาด ๒๕๕๙ ๑)	- ต้องคำนวณปี เพื่อเปรียบเทียบกับ ๑๐๐,๐๐๐ บาท เพื่อซื้อที่ดินเช่า (ปีที่ ๑๐๐,๐๐๐ ๑)

ชื่อและรายละเอียด	อัตราโทษ (กรณีที่มีโทษปรับ) ๑ (ปรับอาญาและให้ปรับเพิ่มอีกวันละ ๑ ตลอดระยะเวลาที่ฝ่าฝืน)	หมายเหตุ (การประเมินความรุนแรงของการกระทำผิด (ที่อยู่ในอำนาจการพิจารณา)
เลิก ยกเว้น	• ต้องรับโทษ ๑ - ๑ ปี และปรับตั้งแต่ ๑๐๐,๐๐๐ - ๑๐๐,๐๐๐ บาท (ใช้ตั้งแต่ ๑๐๐)	- ต้องรับโทษ ๑ ปี และปรับไม่เกิน ๑๐๐,๐๐๐ บาท (มาตรา ๑๑๐)
ดำเนินการ ตรวจสอบ เพื่อดำเนินการ ๑๑๑๑๑	• ดำเนินการในกรณีการดำเนินการ ต้องรับโทษ ๑ ปี หรือปรับไม่เกิน ๑๐๐,๐๐๐ บาทหรือทั้งจำทั้งปรับ (ใช้ตั้งแต่ ๑๑๑๑ ๑) • ดำเนินการในกรณีการดำเนินการ ต้องรับโทษ ๑ ปี และปรับไม่เกิน ๑๐๐,๐๐๐ บาท (ใช้ตั้งแต่ ๑๑๑๑ ๑)	- ไม่มีโทษทางอาญา - ไม่มีการดำเนินการในกรณีการตรวจสอบ (มาตรา ๑๑๐)
ให้ดุ่ม ๑๑๑๑๑๑๑ ดุ่ม ให้ดำเนิน ประดุ่ม ๑๑๑ ๑๑๑๑ ให้ดุ่มในเพื่อ	• ต้องรับโทษ ๑ - ๑๐ ปี และปรับตั้งแต่ ๑๐๐,๐๐๐ - ๑,๐๐๐,๐๐๐ บาท (ใช้ตั้งแต่ ๑๑๑๑ ๑) • ถ้าทำให้เกิดอันตรายต่อร่างกาย ๑ คนขึ้นไป ต้องรับโทษ ๑ - ๑๐ ปี และปรับตั้งแต่ ๑๐๐,๐๐๐ - ๑,๕๐๐,๐๐๐ บาท (ใช้ตั้งแต่ ๑๑๑๑ ๑) • ถ้าการกระทำของผู้กระทำผิดดังกล่าวเป็นเหตุให้ผู้ถูกกระทำถึงแก่ความตาย ต้องรับโทษ ๑๐ ปี ขึ้นไปจนตลอดชีวิต และปรับตั้งแต่ ๑๐๐,๐๐๐-๑๐๐,๐๐๐ บาท (ใช้ตั้งแต่ ๑๑๑๑ ๑)	- มาตรฐานความผิดฐานนี้ (มาตรา ๑๑๐)
ให้ดุ่ม ๑๑๑๑๑๑๑ ดุ่ม ให้ดำเนิน ประดุ่ม ๑๑๑ ๑๑๑๑ ให้ดุ่มในเพื่อ เลิก ยกเว้น ดำเนินการ ตรวจสอบ เพื่อ ดำเนินการ ตรวจสอบ	• ให้ปรับ ๑ เท่าของค่าเสียหาย ๑ (ใช้ตั้งแต่ ๑๑๑๑)	- มาตรฐานความผิดฐานนี้ (มาตรา ๑๑๐)

ตัวอย่างฐานความเสี่ยง	ตัวอย่างโทษ/ค่าปรับที่เกิดขึ้นจากฐานความเสี่ยง (เช่น อายุความที่ยอมให้ฟ้องคดี อายุความที่ยอมให้ชำระ)	หมายเหตุ รายละเอียดกฎหมายของฐานความเสี่ยง (เพื่อรู้และทำความเข้าใจกฎหมาย)
ฐานที่ ๑ นำเข้าสินค้าต้องห้าม หรือนำเข้าสินค้าเพื่อจำหน่าย	- จำคุกตั้งแต่ ๑ - ๑๐ ปี และปรับตั้งแต่ ๑๐๐,๐๐๐ - ๑๐๐,๐๐๐ บาท (ใช้ม.๑๖๑๑ และ ๑๑๑๙ ๑) - ๑๐๐ กรณีขึ้นไป จำคุกตั้งแต่ ๑ - ๑๐ ปี และปรับตั้งแต่ ๑๐๐,๐๐๐ - ๑,๕๐๐,๐๐๐ บาท (ใช้ม.๑๖๑๑ และ ๑๑๑๙ ๑)	- ไม่มีข้อยกเว้นการนำเข้าเพื่อจำหน่าย - จำคุกไม่เกิน ๑๐ ปี และปรับไม่เกิน ๑,๐๐๐,๐๐๐ บาท (มาตรา ๑๑๑๑ และ ๑๑๑๙ ๑) - ถ้าเป็นการกระทำให้เสียหายแก่ มาตรา ๑๑๑๑ และ ๑๑๑๙ ๑ จำคุกตั้งแต่ ๑ – ๑๐ ปี และปรับตั้งแต่ ๑๐๐,๐๐๐ – ๑,๕๐๐,๐๐๐ บาท
ฐานที่ ๒	- จำคุกไม่เกิน ๕ ปี หรือปรับไม่เกิน ๑๐๐,๐๐๐ บาท หรือทั้งจำทั้งปรับ (ใช้ม.มาตรา ๑๑๑)	- จำคุกไม่เกิน ๑๐ ปี และปรับไม่เกิน ๑,๐๐๐,๐๐๐ บาท (มาตรา ๑๑๑๑ และ ๑๑๑๙ ๑)
ฐานที่ ๓ ผู้ใดกระทำการแทนผู้ใดนิติบุคคล ผู้ใดมีอำนาจในนิติบุคคล ให้ผู้นั้นต้องรับโทษ	- จำคุกตั้งแต่ ๑ - ๑๐ ปี และปรับตั้งแต่ ๑๐๐,๐๐๐ - ๑,๐๐๐,๐๐๐ บาท (ใช้ม.มาตรา ๑๑๑๑ และ ๑๑๑๙ ๑) - ถ้าทำให้เกิดความเสียหายแก่ประชาชน ๑๐ คนขึ้นไป จำคุกตั้งแต่ ๑ - ๑๐ ปี และปรับตั้งแต่ ๑๐๐,๐๐๐ - ๑,๕๐๐,๐๐๐ บาท (ใช้ม.มาตรา ๑๑๑๑ และ ๑๑๑๙ ๑) - ถ้ากระทำการหรือไม่กระทำการใดๆ ด้วยเจตนาทุจริตเพื่อตนเองหรือผู้อื่นอันเป็นการฝ่าฝืนต่อกฎหมาย หรือไม่ปฏิบัติหน้าที่โดยซื่อสัตย์สุจริต ทำให้เกิดความเสียหายแก่ประชาชนหรือรัฐ จำคุกตั้งแต่ ๑ ปี ขึ้นไปถึงตลอดชีวิต และปรับตั้งแต่ ๑๐๐,๐๐๐ - ๕๐๐,๐๐๐ บาท (ใช้ม.มาตรา ๑๑๑๑ และ ๑๑๑๙ ๑)	- ยกเลิกความผิดฐานนี้ (มาตรา ๑๑๑๑)
ฐานที่ ๔ ผู้ใดกระทำการแทนผู้ใดนิติบุคคล ผู้ใดมีอำนาจในนิติบุคคล ให้ผู้นั้นต้องรับโทษ นำเข้าสินค้าต้องห้าม หรือนำเข้าสินค้าเพื่อจำหน่าย หรือนำเข้าสินค้าเพื่อส่งออก	- จำคุกตั้งแต่ ๑ ปีขึ้นไปถึงตลอดชีวิต (ใช้ม.มาตรา ๑๑๑๑/๑)	- ยกเลิกความผิดฐานนี้ (มาตรา ๑๑๑๑)

ชื่อประเภทกิจการ	อัตราปรับตามกฎหมายที่ใช้บังคับก่อน พ.ศ. ๒๕๕๖ (ก่อนการแก้ไขกฎกระทรวง)	หลักเกณฑ์ ระยะเวลาและวิธีการอนุญาตตามพ.ร.บ. (ที่ใช้บังคับปัจจุบัน)
ผลิต นำเข้า ส่งออก	• ต้องรับโทษ ๕ ปี และปรับไม่เกิน ๕๐๐,๐๐๐ บาท (มาตรา ๓๗ ทวิ)	- ต้องรับโทษ ๕ ปี และปรับไม่เกิน ๕๐๐,๐๐๐ บาท (มาตรา ๓๗๘ วรรค ๑) - กรณีทำความผิด ตาม มาตรา ๓๗๘ วรรค ๑ ต้องรับโทษ ๑ - ๕ ปี และปรับตั้งแต่ ๑๐๐,๐๐๐ – ๑,๕๐๐,๐๐๐ บาท (มาตรา ๓๗๘ วรรค ๑)
ผลิต นำเข้า ส่งออก เพื่อจำหน่าย	• ต้องรับโทษ ๑ - ๕ ปี และปรับตั้งแต่ ๑๐๐,๐๐๐ - ๑,๕๐๐,๐๐๐ บาท (มาตรา ๓๗๘ วรรค ๑)	- ไม่มีความเกี่ยวข้องกับการ (มาตรา ๓๗๘)
ครอบครอง	• ต้องรับโทษ ๕ ปี หรือปรับไม่เกิน ๑๐๐,๐๐๐ บาท หรือทั้งจำทั้งปรับ • พ.ร.บ. ปืนฯ ใช้อาวุธปืนครอบครองเพื่อจำหน่าย (มาตรา ๓๗ วรรค ๑)	- ต้องรับโทษ ๕ ปี และปรับไม่เกิน ๕๐๐,๐๐๐ บาท (มาตรา ๓๗๘ วรรค ๑) - กรณีทำความผิด ตาม มาตรา ๓๗๘ วรรค ๑ ต้องรับโทษ ๑ - ๕ ปี และปรับตั้งแต่ ๑๐๐,๐๐๐ – ๑,๕๐๐,๐๐๐ บาท
ครอบครอง ครอบครองเพื่อจำหน่าย	• ไม่มีใน พ.ร.บ. ต้องรับโทษ ๕ ปี หรือปรับไม่เกิน ๑๐๐,๐๐๐ บาท หรือทั้งจำทั้งปรับ (มาตรา ๓๗๘/๑ วรรค ๑) • พ.ร.บ. ปืนฯ ต้องรับโทษ ๑ - ๕ ปี และปรับตั้งแต่ ๑๐๐,๐๐๐ - ๑,๕๐๐,๐๐๐ บาท (มาตรา ๓๗๘/๑ วรรค ๑)	- ไม่มีความครอบครองเพื่อจำหน่าย - ไม่มีความจำหน่าย - ต้องรับโทษ ๕ ปี และปรับไม่เกิน ๕๐๐,๐๐๐ บาท (มาตรา ๓๗๘ วรรค ๑) - กรณีทำความผิด ตาม มาตรา ๓๗๘ วรรค ๑ ต้องรับโทษ ๑ - ๕ ปี และปรับตั้งแต่ ๑๐๐,๐๐๐ – ๑,๕๐๐,๐๐๐ บาท
เสพ	• ต้องรับโทษ ๑ ปี หรือปรับไม่เกิน ๑๐,๐๐๐ บาท หรือทั้งจำทั้งปรับ (มาตรา ๓๗๘)	- ต้องรับโทษ ๑ ปี หรือปรับไม่เกิน ๑๐,๐๐๐ บาท หรือทั้งจำทั้งปรับ (มาตรา ๓๗๘)
ผู้ดูแลสถานที่ประกอบกิจการ ผู้ดูแลสถานที่ ผู้ครอบครองสถานที่ ผู้ดูแลสถานที่	• ต้องรับโทษ ๑ - ๕ ปี และปรับตั้งแต่ ๑๐๐,๐๐๐ - ๑,๐๐๐,๐๐๐ บาท (มาตรา ๓๗ วรรค ๑) • กรณีที่ใช้ยานพาหนะ หรือกระทำการเพื่อ ค้าของผิดกฎหมาย ต้องรับโทษ ๑ - ๕ ปี และปรับตั้งแต่ ๑๐๐,๐๐๐ - ๑,๕๐๐,๐๐๐ บาท (มาตรา ๓๗ วรรค ๑) • กรณีทำผลผลิตหรือผู้ประกอบการผลิตสิ่งเสพติด หรือเป็นผู้ร่วมกระทำผิดหรือสนับสนุนในการกระทำผิดฐานผลิต ต้องรับโทษ ๑ ปี ถึงตลอดชีวิต และปรับตั้งแต่ ๑๐๐,๐๐๐-๕๐๐,๐๐๐ บาท (มาตรา ๓๗ วรรค ๑)	-ต้องรับโทษ ๑ ปี หรือปรับไม่เกิน ๑,๐๐๐,๐๐๐ บาท หรือทั้งจำทั้งปรับ (มาตรา ๓๗๘ วรรค ๑) - กรณีทำในลักษณะ หรือรวมกระทำความผิด ตั้งแต่ตั้งไป ต้องรับโทษ ๑ - ๕ ปี และปรับตั้งแต่ ๑๐๐,๐๐๐ – ๑,๕๐๐,๐๐๐ บาท (มาตรา ๓๗๘ วรรค ๑) - กรณีทำผลผลิต หรือครอบครองไม่เกิน ๑๐ ปี หรือเป็นผู้ร่วมกระทำผิด หรือเป็นตัวการในการกระทำความผิดฐานผลิต ต้องรับโทษ ๑ ปี ถึงตลอดชีวิต และปรับตั้งแต่ ๑๐๐,๐๐๐ – ๕,๐๐๐,๐๐๐ บาท (มาตรา ๓๗๘ วรรค ๑) - ต้องรับโทษประหารชีวิต (มาตรา ๓๗๘)

ชื่อเกณฑ์มาตรฐานความผิด	อัตราโทษ (ตามกฎหมายที่มีโทษปรับ ๕ เท่าของค่าปรับ ที่ปรากฏในกฎหมายเดิม)	หมายเหตุ จำนวนเงินตามกฎหมายเดิม (ที่ต้องชดเชยค่าเงินเฟ้อ)
บุคคลธรรมดาไม่มีอายุ	- จำคุกไม่เกิน ๑ ปี หรือปรับไม่เกิน ๑๐,๐๐๐ บาท หรือทั้งจำทั้งปรับ (ไทย มาตรา ๑๐๑/๑ วรรค ๑)	- จำคุกไม่เกิน ๑๐ ปี หรือปรับไม่เกิน ๑๐๐,๐๐๐ บาท หรือทั้งจำทั้งปรับ (มาตรา ๑๐๑/๑ วรรค ๑) - รวมอยู่ในความผิด
ไม่ดูแลรายงานการ ดูแลรักษา ไม่ส่งมอบ ประชาชนทำงาน ระหว่างไม่ ให้ผู้ป่วยเสพติด นำส่ง ศาลยุติธรรม สำนักงาน ศาลยุติธรรม เพื่อรักษาใน สถานพยาบาล	- ไม่ทราบปรับ ๑ เท่าของความผิดครั้ง ๆ (ไทย มาตรา ๑๐๑/๑)	

ชื่อสิ่งอำนวยความสะดวก	อัตราโทษตามพระราชบัญญัติฯ มาตรา ๔ (ที่ทราบแล้ว)	หมายเหตุ จากประมวลกฎหมายอาญาและพระราชบัญญัติ (ที่อยู่ระหว่างการพิจารณา)
ลิฟต์ บันได ลิฟต์	• ค่าปรับไม่เกิน ๑๐ วัน และปรับไม่เกิน ๑๐๐,๐๐๐ บาท (ให้ใช้ มาตรา ๑๑๒ และ ๑๑๓ ๔)	• ตามที่กฎหมายบังคับให้ต้องจัดให้มีสิ่งอำนวยความสะดวกที่ได้มีการ (แก้ไขที่ ๔) พ.ศ. ๒๕๕๕ ตามพระราชบัญญัติฯ ๔ มีผลบังคับใช้ภายใน ๑๐ วัน นับแต่วันประกาศในราชกิจจานุเบกษา เป็นต้นไป (ประกาศในราชกิจจานุเบกษา เมื่อวันที่ ๑๐ พฤษภาคม ๒๕๕๕)
ทางลาดเอียง	• ปรับไม่เกิน ๑๐,๐๐๐ บาท (ให้ใช้ มาตรา ๑๑๒ และ ๑๑๓ ๔)	
ห้องน้ำ/ห้องส้วม ที่จอดรถ เครื่องกดน้ำ	• ไม่มีใช้ ๑๐ วัน ค่าปรับไม่เกิน ๑ ปี หรือปรับไม่เกิน ๑๐,๐๐๐ บาท หรือทั้งจำทั้งปรับ (ให้ใช้ มาตรา ๑๑๒ และ ๑๑๓ ๔) • ๑๐ วันขึ้นไป ค่าปรับไม่เกิน ๑ ปี และปรับไม่เกิน ๑๐๐,๐๐๐ บาท (ให้ใช้ มาตรา ๑๑๒ และ ๑๑๓ ๔)	
บันได	• ปรับไม่เกิน ๑๐,๐๐๐ บาท (ให้ใช้ มาตรา ๑๑๒ และ ๑๑๓ ๔)	
ที่สุขภัณฑ์ของคนพิการ ทุกชิ้น ที่จำเป็น ประกอบด้วย ราวจับ ที่นั่ง ให้ผู้ใช้แพร	• ค่าปรับไม่เกิน ๑ - ๑๐ ปี และปรับไม่เกิน ๑๐๐,๐๐๐ - ๑,๐๐๐,๐๐๐ บาท (ให้ใช้ มาตรา ๑๑๒ และ ๑๑๓ ๔) • ถ้าทำให้เกิดอาการเจ็บป่วยหรือตายแก่ใน ๑ คนขึ้นไป ค่าปรับไม่เกิน ๑ - ๑๐ ปี และปรับไม่เกิน ๑๐๐,๐๐๐ - ๑,๕๐๐,๐๐๐ บาท (ให้ใช้ มาตรา ๑๑๒ และ ๑๑๓ ๔) • ถ้าการกระทำของผู้กระทำผิดเป็นการกระทำที่ประมาทเลินเล่อ ก็ต้องรับผิดชอบในทางอาญา หรือต้องชดใช้ค่าเสียหายในทางแพ่งด้วยอีกทางหนึ่ง ค่าปรับไม่เกิน ๑ ปี ถึงจำคุกตลอดชีวิต และปรับไม่เกิน ๑๐๐,๐๐๐ - ๕,๐๐๐,๐๐๐ บาท (ให้ใช้ มาตรา ๑๑๒ และ ๑๑๓ ๔)	
ลูกบิดประตูให้ผู้ใช้แพร	• ค่าปรับไม่เกิน ๑ ปี หรือปรับไม่เกิน ๑๐,๐๐๐ บาท หรือทั้งจำทั้งปรับ (ให้ใช้ มาตรา ๑๑๒ และ ๑๑๓ ๔)	• ตามที่กฎหมายบังคับให้ต้องจัดให้มีสิ่งอำนวยความสะดวกที่ได้มีการ (แก้ไขที่ ๔) พ.ศ. ๒๕๕๕ ตามพระราชบัญญัติฯ ๔ มีผลบังคับใช้ภายใน ๑๐ วัน นับแต่วันประกาศในราชกิจจานุเบกษา เป็นต้นไป (ประกาศในราชกิจจานุเบกษา เมื่อวันที่ ๑๐ พฤษภาคม ๒๕๕๕)
ที่สุขภัณฑ์ของคนพิการ ทุกชิ้น ที่จำเป็น ประกอบด้วย ราวจับ ที่นั่ง ให้ผู้ใช้แพร ลิฟต์ บันได ลิฟต์ ที่จอดรถ ทางลาด ห้องน้ำ/ห้องส้วม เครื่องกดน้ำ	• ไม่ระบุไว้ ๑ เท่าของค่าปรับขั้นต่ำ (ให้ใช้ มาตรา ๑๑๒ ๔)	

ผนวก ค.

ตาราง ชื่อฐาน ฐานความผิด อัตราโทษ

และการนับกำหนดเวลา ตาม พ.ร.บ.วิธีปฏิบัติต่อผู้ต้องขังและประกาศ พ.ศ.๒๕๕๔

ชื่อฐาน/ฐานความผิด	อัตราโทษ/วิธีปฏิบัติต่อประกาศ ๑ (ตัด เฉลี่ย-๒๕๕๑ (AM-๒๕๕๑), ศาลที่โทษ (sathirooma))	หมายเหตุ จำนวนวันตามฐานความผิด (ที่อยู่ระหว่างการพิจารณา)
เสพ นำเข้า ส่งออก	ขั้นต่ำที่โทษ ๕ - ๑๐ ปี และปรับขั้นต่ำ ๕๐๐,๐๐๐ – ๑,๐๐๐,๐๐๐ บาท (ปรับ ๒.๑๕ วรรคหนึ่ง โทษ ๒.๑๕๕ วรรคหนึ่ง)	-
เสพ นำเข้า ส่งออก ซึ่งเป็นการกระทำเพื่อการค้า	ขั้นต่ำที่โทษ ๑๐ – ๑๐๐ ปี และปรับขั้นต่ำ ๑๐๐,๐๐๐ – ๑,๐๐๐,๐๐๐ บาท (ปรับ ๒.๑๕ วรรคสอง โทษ ๒.๑๕๕ วรรคสอง)	-
เสพโดยการฉีดเข้าร่างกาย หรือการกระทำ และมีปริมาณเกินกว่าปริมาณที่กำหนดไว้ในกฎกระทรวง ให้ถือเป็นผู้ค้า เสพ นำเข้า ส่งออก เพื่อการค้า	ขั้นต่ำที่โทษ ๕ – ๑๐ ปี หรือปรับขั้นต่ำ ๑๐,๐๐๐ – ๑๐๐,๐๐๐ บาท หรือทั้งจำทั้งปรับ (ปรับ ๒.๑๕ วรรคสาม โทษ ๒.๑๕๕ วรรคสาม)	-
เสพโดยการฉีดเข้าร่างกาย หรือการกระทำที่ทรมาน	ขั้นต่ำที่โทษ ๕ – ๑๐ ปี และปรับขั้นต่ำ ๑๐๐,๐๐๐ – ๑,๐๐๐,๐๐๐ บาท (ปรับ ๒.๑๕ วรรคสาม โทษ ๒.๑๕๕ วรรคสาม)	-
การไม่ยอมให้เจ้าพนักงาน	ขั้นต่ำที่โทษ ๕ – ๑๐ ปี และปรับขั้นต่ำ ๑๐๐,๐๐๐ – ๑,๐๐๐,๐๐๐ บาท (ปรับ ๒.๑๕ วรรคสาม โทษ ๒.๑๕๕)	-
เสพ นำเข้า ส่งออก ซึ่งวัตถุออกฤทธิ์ประเภท	ขั้นต่ำที่โทษ ๕ – ๑๕ ปี และปรับขั้นต่ำ ๕๐๐,๐๐๐ – ๑,๕๐๐,๐๐๐ บาท (ปรับ ๒.๑๕๐ (๑) โทษ ๒.๑๕๕ วรรคหนึ่ง)	-
การใช้วัตถุออกฤทธิ์ประเภท	ขั้นต่ำที่โทษ ๕ – ๑๐ ปี และปรับขั้นต่ำ ๑๐๐,๐๐๐ – ๑,๐๐๐,๐๐๐ บาท (ปรับ ๒.๑๕๐ (๑) โทษ ๒.๑๕๕ วรรคสอง)	-
เสพ นำเข้า ส่งออก ซึ่งวัตถุออกฤทธิ์ที่ต้องควบคุมพิเศษ	ขั้นต่ำที่โทษไม่เกิน ๕ ปี หรือปรับไม่เกิน ๑๐,๐๐๐ บาท หรือทั้งจำทั้งปรับ (ปรับ ๒.๑๕๐ (๒) โทษ ๒.๑๕๕ วรรคหนึ่ง)	-
การใช้วัตถุออกฤทธิ์ที่ต้องควบคุมพิเศษ	ขั้นต่ำที่โทษไม่เกิน ๕ ปี หรือปรับไม่เกิน ๑๐,๐๐๐ บาท หรือทั้งจำทั้งปรับ (ปรับ ๒.๑๕๐ (๒) โทษ ๒.๑๕๕ วรรคสอง)	-

ข้อมูลพื้นฐานความผิด	อัตราโทษที่ได้รับตามประมวลกฎหมายอาญา (พ.ศ. ๒๕๕๙) และ (ฉบับปรับปรุง ๒๕๖๐), ศาลฎีกา (๒๕๖๑/๒๕๖๒)	หมายเหตุ ระยะเวลาสกัดพ้นจากอาชีพวิชาชีพ (ที่อยู่ระหว่างการพิจารณา)
เมื่อ ๑๖ ม.ค. ๒๕๕๐ ได้รับอนุญาตให้ใช้ชื่อเป็นผู้ประกอบวิชาชีพ แต่ไม่ได้ประกอบวิชาชีพ	ต้องจำคุกไม่เกิน ๑ ปี หรือปรับไม่เกิน ๒๐,๐๐๐ บาท หรือทั้งจำทั้งปรับ (ม.๑๑๑ ม.๑๑๒ ใช้กับ ม.๑๑๑๑)	-
เมื่อ ๑๖ ม.ค. ๒๕๕๐ ได้รับอนุญาตให้ใช้ชื่อเป็นผู้ประกอบวิชาชีพ ใช้ชื่อผู้อื่นทำการ	ต้องจำคุกตั้งแต่ ๑ – ๒๐ ปี และปรับตั้งแต่ ๒๐๐,๐๐๐ – ๑,๐๐๐,๐๐๐ บาท (ม.๑๑๑ ม.๑๑๒ (๒) ใช้กับ ม.๑๑๑๑ วรรคหนึ่ง)	-
ขาดต่ออายุใบอนุญาตที่ได้รับอนุญาตให้ใช้ชื่อ	ต้องจำคุกไม่เกิน ๖ เดือน – ๕ ปี และปรับไม่เกิน ๕๐,๐๐๐ – ๕๐๐,๐๐๐ บาท (ม.๑๑๑ ม.๑๑๒ (๒) ใช้กับ ม.๑๑๑๑ วรรคสอง)	-
ขาดใช้ชื่อผู้ประกอบวิชาชีพเมื่อเลิกกิจการ	ต้องจำคุกไม่เกิน ๑๐ ปี หรือปรับไม่เกิน ๑๐๐,๐๐๐ บาท หรือทั้งจำทั้งปรับ (ม.๑๑๑ ม.๑๑๒ (๒) ใช้กับ ม.๑๑๑๑ วรรคสาม)	-
ไม่ได้ทำงานในฐานะที่ได้รับอนุญาตวิชาชีพ ให้การรักษา ๑๐ ชั่วโมง ตลอดระยะเวลาที่ไม่ทำงาน ให้ผู้ป่วยรู้ว่าตนไม่ได้เป็นผู้ประกอบวิชาชีพ	-	-
ขาดใช้ชื่อผู้ประกอบวิชาชีพ ๑ ครั้งขึ้นไป หรือขาดใช้ชื่อผู้ประกอบวิชาชีพ ๒ ครั้งขึ้นไป ติดต่อกันเป็นเวลาไม่น้อยกว่า ๑๐ วัน ให้ถือว่าขาดใช้ชื่อ	ต้องจำคุกตั้งแต่ ๑ – ๕ ปี หรือปรับตั้งแต่ ๑๐,๐๐๐ – ๑๐๐,๐๐๐ บาท หรือทั้งจำทั้งปรับ (ม.๑๑๑ ม.๑๑๒ ใช้กับ ม.๑๑๑๑)	-
ผู้ใดกระทำ ใช้ชื่อไม่ใช่ชื่อของตนเอง	ต้องจำคุกตั้งแต่ ๑ – ๒๐ ปี และปรับตั้งแต่ ๒๐๐,๐๐๐ – ๑,๐๐๐,๐๐๐ บาท (ม.๑๑๑ วรรคหนึ่ง ใช้กับ ม.๑๑๑๑ วรรคหนึ่ง)	-
ตรวจสอบการใช้ใบอนุญาตใช้ชื่อ ใช้ชื่อไม่ใช่ชื่อของตนเอง	ต้องจำคุกตั้งแต่ ๑ – ๕ ปี หรือปรับตั้งแต่ ๑๐,๐๐๐ – ๑๐๐,๐๐๐ บาท หรือทั้งจำทั้งปรับ (ม.๑๑๑ ม.๑๑๒ วรรคหนึ่ง ใช้กับ ม.๑๑๑๑ วรรคหนึ่ง)	-

ข้อความคำเตือน	ชื่อการค้าและชื่อสารกลุ่มที่ไม่ใช่สารเคมี ๑ (เช่น เอสเบสโต (AM-asbestos), คาชมีโน (cashmere))	ระดับของ การปรากฏของสารกลุ่มที่ไม่ใช่สารเคมี (ที่อยู่ระหว่างการพิจารณา)
ผู้ใช้งานกลุ่มเสี่ยง มาตรา ๑๐ มาตรา ๑๐ (๑) มาตรา ๑๐ ทำเป็นการเฉพาะ และไม่ใช่งานที่กระทบต่อสุขภาพ	-	-
เป็นวัสดุ๑๐๐๐๐๐๐๐ ชุดเสียงเพลง เครื่องดนตรี ที่ผลิตขึ้นในกลุ่ม หรือ ด้าน เอสเบสโตส หรือเป็นผลิตภัณฑ์ที่มีสารที่มีสารความชื้น สารเคมีที่ทำลาย หรือสารที่เป็น ที่ผลิตขึ้นในกลุ่ม	ในพื้นที่ตั้งแต่ ๑๐๐,๐๐๐ – ๑๐๐,๐๐๐ บาท (ห้าร้อย ๑,๐๐๐ ใช้ ๑,๑๐๐)	-
เสาไฟ	ต้องถูกใช้งานไม่ถึง ๑๐ ปี หรือมูลค่าไม่ถึง ๑๐,๐๐๐ บาท หรือที่ตั้งที่ระดับ (ห้าร้อย ๑,๐๐๐ ใช้ ๑,๑๐๐)	ต้องถูกใช้งาน ๑๐ ปี หรือมีมูลค่าไม่ถึง ๑๐๐,๐๐๐ บาท หรือที่ตั้งที่ระดับ (มาตรา ๑๐๐)
ชุดเล็ก ที่ทำ ชุดเครื่องใช้ ใช้ชุดเครื่องดนตรี ชุดที่ถูกใช้งานเพลง	ต้องถูกใช้งาน ๑ – ๕ ปี หรือมูลค่าไม่ถึง ๑๐๐,๐๐๐ – ๑๐๐,๐๐๐ บาท หรือที่ตั้งที่ระดับ (ห้าร้อย ๑,๐๐๐ ใช้ ๑,๑๐๐ ๑๐๐๐๐๐)	-
ชุดเล็ก ที่ทำ ชุดเครื่องใช้ ใช้ชุดเครื่องดนตรี ชุดที่ถูกใช้งานเพลง ในระดับการเสียงที่ ที่ทำขึ้นเพื่อชุดเล็ก ใช้งานชุด	ต้องถูกใช้งาน ๑ – ๑๐ ปี และ มูลค่าไม่ถึง ๑๐๐,๐๐๐ – ๑,๐๐๐,๐๐๐ บาท (ห้าร้อย ๑,๐๐๐ ใช้ ๑,๑๐๐ ๑๐๐๐๐๐)	-
ชุดเล็ก ที่ทำ ชุดเครื่องใช้ ใช้ชุดเครื่องดนตรี ชุดที่ถูกใช้งานเพลง ในระดับการเสียงที่ ชุดเครื่องใช้ ในระดับชุดเครื่องใช้ ชุดที่ถูกใช้งานเพลงที่ ทำขึ้นเพื่อ ทำเสียงดัง หรือเป็น ประโยชน์ในการทำเพื่อ ทางเสียงดัง	ต้องถูกใช้งาน ๑ ปี – ๑๐๐๐๐๐ ปี และมูลค่าไม่ถึง ๑๐๐,๐๐๐ – ๕,๐๐๐,๐๐๐ บาท (ห้าร้อย ๑,๐๐๐ ใช้ ๑,๑๐๐ ๑๐๐๐๐๐)	-

ข้อมูลพื้นฐานความผิด	อัตราโทษที่ศาลสั่งลงแก่ผู้ที่ไม่ปรากฏตัว ๒ (๒๑๑ ซึ่งบาร์บิทูเรต (barbiturate) และเฟนดาไมน (amfepramone))	หมายเหตุ รายละเอียดกฎหมายยาเสพติด (ดูข้อมูลความผิดเพิ่มเติม)
เสพ นำเข้า ส่งออก	จำคุกตั้งแต่ ๕ - ๑๐๐ ปี และปรับตั้งแต่ ๕๐๐,๐๐๐ - ๑,๐๐๐,๐๐๐ บาท (ปรับ ๑,๕๕๕ วันทำการ ให้ชำระ ๑,๕๕๕ วันทำการ)	-
เสพ นำเข้า ส่งออก ซึ่งเป็นการกระทำเพื่อการค้า	จำคุกตั้งแต่ ๓ - ๑๐๐ ปี และปรับตั้งแต่ ๓๐๐,๐๐๐ - ๑,๐๐๐,๐๐๐ บาท (ปรับ ๑,๕๕๕ วันทำการ ให้ชำระ ๑,๕๕๕ วันทำการ)	-
เสพโดยการฉีดเข้าสู่ร่างกาย หรือรวมเข้าสู่ผิวหนังด้วยวิธีใดๆ ด้วยเข็มฉีดยาที่ใช้แล้วในการกระทำที่ไม่ชอบด้วยกฎหมายหรือไม่ ซึ่งเป็นฐานความผิดนำเข้า หรือส่งออกเพื่อการค้า	จำคุกตั้งแต่ ๕ - ๑๐ ปี หรือปรับตั้งแต่ ๑๐๐,๐๐๐ - ๒๐๐,๐๐๐ บาท หรือทั้งจำทั้งปรับ (ปรับ ๑,๕๕๕ วันทำการ ให้ชำระ ๑,๕๕๕ วันทำการ)	-
เสพโดยการฉีดเข้าสู่ร่างกาย หรือรวมเข้าสู่ผิวหนัง	จำคุกตั้งแต่ ๕ - ๑๐๐ ปี และปรับตั้งแต่ ๕๐๐,๐๐๐ - ๑,๐๐๐,๐๐๐ บาท (ปรับ ๑,๕๕๕ วันทำการ ให้ชำระ ๑,๕๕๕ วันทำการ)	-
ขายไม่ชอบด้วยกฎหมาย	จำคุกตั้งแต่ ๕ - ๑๐๐ ปี และปรับตั้งแต่ ๕๐๐,๐๐๐ - ๑,๐๐๐,๐๐๐ บาท (ปรับ ๑,๕๕๕ วันทำการ ให้ชำระ ๑,๕๕๕)	-
เสพ นำเข้า ส่งออก ซึ่งวัตถุออกฤทธิ์ประเภท	จำคุกตั้งแต่ ๕ - ๕๕ ปี และปรับตั้งแต่ ๕๐๐,๐๐๐ - ๑,๕๐๐,๐๐๐ บาท (ปรับ ๑,๕๕๕ (๑) ให้ชำระ ๑,๕๕๕ วันทำการ)	จำคุกไม่เกิน ๑๐ ปี และปรับไม่เกิน ๑,๐๐๐,๐๐๐ บาท (มาตรา ๑๑๑๑ วรรค ๑)
ขายซึ่งวัตถุออกฤทธิ์ประเภท	จำคุกตั้งแต่ ๑ - ๑๐๐ ปี และปรับตั้งแต่ ๑๐๐,๐๐๐ - ๑,๐๐๐,๐๐๐ บาท (ปรับ ๑,๕๕๕ (๑) ให้ชำระ ๑,๕๕๕ วันทำการ)	จำคุกไม่เกิน ๑๐ ปี และปรับไม่เกิน ๑๐๐,๐๐๐ บาท (มาตรา ๑๑๑๑ วรรค ๑)
เสพ นำเข้า ส่งออก ซึ่งวัตถุออกฤทธิ์ ที่ไม่ใช่ยาเสพติด	จำคุกไม่เกิน ๑ ปี หรือปรับไม่เกิน ๑๐,๐๐๐ บาท หรือทั้งจำทั้งปรับ (ปรับ ๑,๕๕๕ (๑) ให้ชำระ ๑,๕๕๕ วันทำการ)	จำคุกไม่เกิน ๑ ปี หรือปรับไม่เกิน ๑๐,๐๐๐ บาท หรือทั้งจำทั้งปรับ (มาตรา ๑๑๑๑ วรรค ๑)
ขายซึ่งวัตถุออกฤทธิ์ ที่ไม่ใช่ยาเสพติด	จำคุกไม่เกิน ๑ ปี หรือปรับไม่เกิน ๑๐,๐๐๐ บาท หรือทั้งจำทั้งปรับ (ปรับ ๑,๕๕๕ (๑) ให้ชำระ ๑,๕๕๕)	จำคุกไม่เกิน ๑ ปี หรือปรับไม่เกิน ๑๐,๐๐๐ บาท หรือทั้งจำทั้งปรับ (มาตรา ๑๑๑๑ วรรค ๑)
เสพ ครอบ นำเข้า ส่งออก ซึ่งวัตถุออกฤทธิ์ที่ใช้ในการผลิตยาเสพติดให้โทษประเภทที่ ๑	จำคุกไม่เกิน ๑ ปี หรือปรับไม่เกิน ๑๐,๐๐๐ บาท หรือทั้งจำทั้งปรับ (ปรับ ๑,๕๕๕ ให้ชำระ ๑,๕๕๕)	-

ชื่อสารตั้งต้นเคมีภัณฑ์	ปริมาณขั้นต่ำที่ต้องแจ้งเตือนเป็นกรัม ๑ (เช่น ยึดยาเม็ดแก้ไอ จำนวนเดือน, และเม็ดยาเม็ด ephedrine)	หมายเหตุ การประเมินความเสี่ยงของการเสพติด (ที่อยู่ระหว่างการพิจารณา)
เอซิด ปินดีน คาร์บอกซิลิก ที่เป็นอนุพันธ์ที่ทำให้เกิดการเสพติดได้ง่าย	ต้องรายงาน ๑ – ๑๐ ปี และปรับตั้งแต่ ๑๐๐,๐๐๐ – ๑,๐๐๐,๐๐๐ บาท (ม.ปิน. ๒.๒๐ (๒) ให้ม. ๒.๑๑๔ วรรคหนึ่ง)	-
การเตรียมอนุพันธ์ที่ทำให้เกิดการเสพติดได้ง่าย	ต้องรายงานไม่เกิน ๒๐ เดือน – ๒ ปี และปรับไม่เกิน ๕๐,๐๐๐ – ๕๐๐,๐๐๐ บาท (ม.ปิน. ๒.๒๐ (๒) ให้ม. ๒.๑๑๔ วรรคสอง)	-
การเตรียมอนุพันธ์ที่ทำให้เกิดการเสพติดได้ง่าย	ต้องรายงานไม่เกิน ๑ ปี หรือปรับไม่เกิน ๑๐,๐๐๐ บาท หรือทั้งจำทั้งปรับ (ม.ปิน. ๒.๒๐ (๒) ให้ม. ๒.๑๑๔ วรรคสอง)	ต้องรายงานไม่เกิน ๑ ปี หรือปรับไม่เกิน ๑๐,๐๐๐ บาท หรือทั้งจำทั้งปรับ (มาตรา ๑๐๐ วรรค ๑)
ไม่ต้องรายงานเป็นที่ปรึกษาการใช้ยาเสพติดให้โทษ ๒ ความหมายหรือไม่ (ที่ไม่อยู่ในข่ายที่ต้องรายงานเกี่ยวกับยา)	ต้องรายงาน ๑ – ๕ ปี หรือปรับตั้งแต่ ๑๐๐,๐๐๐ – ๑๐๐,๐๐๐ บาท หรือทั้งจำทั้งปรับ (ม.ปิน. ๒.๒๑ ให้ม. ๒.๑๑๔)	-
การเตรียมอนุพันธ์ที่ทำให้เกิดการเสพติดได้ง่าย ๒ ชนิดขึ้นไปที่ต้องรายงานในการเตรียมสารตั้งต้นเคมีภัณฑ์ที่ต้องรายงานในการเตรียมยาเสพติดให้โทษ	ต้องรายงาน ๑ – ๕ ปี หรือปรับตั้งแต่ ๑๐๐,๐๐๐ – ๑๐๐,๐๐๐ บาท หรือทั้งจำทั้งปรับ (ม.ปิน. ๒.๒๑ ให้ม. ๒.๑๑๔)	-
นำเข้า ส่งออกสารตั้งต้นเคมีภัณฑ์	ต้องรายงาน ๑ – ๑๐ ปี และปรับตั้งแต่ ๑๐๐,๐๐๐ – ๑,๐๐๐,๐๐๐ บาท (ม.ปิน. ๒.๒๐ วรรคหนึ่ง ให้ม. ๒.๑๑๔ วรรคหนึ่ง)	-
ครอบครองสารตั้งต้นเคมีภัณฑ์ในครอบครองสารตั้งต้นเคมีภัณฑ์	ต้องรายงาน ๑ – ๕ ปี หรือปรับตั้งแต่ ๑๐๐,๐๐๐ – ๑๐๐,๐๐๐ บาท หรือทั้งจำทั้งปรับ (ม.ปิน. ๒.๒๑ วรรคหนึ่ง ให้ม. ๒.๑๑๔ วรรคหนึ่ง)	-
(ที่ระบุอยู่ในตาราง ๑ ตาราง ๒ ตาราง ๓ ตาราง ๔ (ก) ตาราง ๔ ข) ซึ่งเป็นสารที่ใช้เป็นอนุพันธ์ตั้งต้นในการผลิตยาเสพติดให้โทษ	ปรับตั้งแต่ ๕๐๐,๐๐๐ บาท ขึ้นไปจนถึงปรับตั้งแต่ ๑๐๐,๐๐๐ บาท ขึ้นไปจนถึงปรับตั้งแต่ ๑,๐๐๐,๐๐๐ บาท (ให้ม. ๒.๑๑๔)	-

ข้อมูลพื้นฐานความผิด	อัตราโทษที่ศาลอาจลงได้ในประเทศไทย (เช่น ยึดทรัพย์สิน (alprazolam) และจำคุกตามใบ (amfepramone))	หมายเหตุ จากประสบการณ์ผลการดำเนินคดี (ที่ผู้ยื่นขอความคุ้มครองฯ)
เป็นเจ้าของสารที่ทุกประเทศมองว่าอันตรายต่อสุขภาพ เช่น ยาเสพติดให้โทษ ยาอันตรายต่อร่างกาย ยาอันตรายต่อจิตใจ ยาอันตรายต่อเด็ก หรือยาอันตรายต่อสังคม ส่งผลให้เกิดอาชญากรรม	ไม่ระบุขั้นต่ำ ๑๐,๐๐๐ – ๕๐,๐๐๐ บาท (เทียบ ๑.๑๐๑ ไทย ๑.๑๐๑)	-
เสพ	ต้องรับโทษ ๑ ปี หรือปรับไม่เกิน ๑๐,๐๐๐ บาท หรือทั้งจำทั้งปรับ เป็นเหตุการณ์ระดับชาติ (เทียบ ๑.๑๐๑ ไทย ๑.๑๐๑)	ต้องรับโทษ ๑ ปี หรือปรับไม่เกิน ๑๐,๐๐๐ บาท หรือทั้งจำทั้งปรับ (มาตรา ๑๕๗)
ผู้ใด ซื้อ ขาย ผลิต ส่งออก ให้ผู้อื่นเสพ ครอบครอง ผู้อื่นให้ผู้อื่นเสพ	ต้องรับโทษ ๑ – ๕ ปี หรือปรับตั้งแต่ ๑๐,๐๐๐ – ๑๐๐,๐๐๐ บาท หรือทั้งจำทั้งปรับ (เทียบ ๑.๑๐๑ วรรคหนึ่ง ไทย ๑.๑๐๑ วรรคหนึ่ง)	-
ผู้ใด ซื้อ ขาย ผลิต ส่งออก ให้ผู้อื่นเสพ ครอบครอง ผู้อื่นให้ผู้อื่นเสพ ในระดับการกระทำที่ทำให้เกิดอาชญากรรมใหญ่	ต้องรับโทษ ๑ – ๑๐ ปี เป็น ปรับตั้งแต่ ๑๐๐,๐๐๐ – ๑,๐๐๐,๐๐๐ บาท (เทียบ ๑.๑๐๑ วรรคหนึ่ง ไทย ๑.๑๐๑ วรรคสอง)	-
ผู้ใด ซื้อ ขาย ผลิต ส่งออก ให้ผู้อื่นเสพ ครอบครอง ผู้อื่นให้ผู้อื่นเสพ ในระดับการกระทำที่ทำให้เกิดอาชญากรรมใหญ่ หรือบุคคลที่มีอิทธิพลบงการ ผู้ใดให้ผู้อื่นเป็นตัวแทนหรือเป็นประโยชน์ในการทำผิดกฎหมาย	ต้องรับโทษ ๑ ปี – ๑๐๑๑๑ ปี เป็นต้นไป ๑๐๐,๐๐๐ – ๕,๐๐๐,๐๐๐ บาท (เทียบ ๑.๑๐๑ วรรคหนึ่ง ไทย ๑.๑๐๑ วรรคสาม)	-

ชื่อสถานสงเคราะห์	อัตราค่าตอบแทนผู้ดูแลผู้สูงอายุที่ป่วยติดเตียง ๑ (เช่น ผู้ป่วยนอนติดเตียง (amobarbital), ป่วยอาการติดเตียง (butabital))	หมายเหตุ จำนวนผู้ดูแลผู้สูงอายุที่ป่วยติดเตียง (ที่ผู้ดูแลพร้อมทำงานเต็มเวลา)
เช่น บ้านพัก ๑๐๐๐	ค่าจ้างขั้นต่ำ ๑ – ๒๐ ปี และเงินเดือน ๑๐๐,๐๐๐ – ๑,๐๐๐,๐๐๐ บาท (เงินเดือน ๑,๑๐๐ วันทำงาน ให้จ่าย ๑,๑๑๑ วันทำงาน)	-
เช่น บ้านพัก ๑๐๐๐ ที่ปฏิบัติงานการดูแลทำเนียบ	ค่าจ้างขั้นต่ำ ๑ – ๒๐ ปี และเงินเดือน ๑๐๐,๐๐๐ – ๑,๕๐๐,๐๐๐ บาท (เงินเดือน ๑,๑๐๐ วันทำงาน ให้จ่าย ๑,๑๑๑ วันทำงาน)	-
เช่นบ้านพักการแนะแนวทางที่ความเป็นอยู่ ที่ปรึกษาเป็นผู้ดูแลด้านการเงิน การบริหารจัดการที่ดินที่ถูกต้อง การที่ทำงานเป็นกลุ่มเพื่อความมั่นคงที่ดินอยู่ในความดูแลของบ้านพัก เช่นเดียวกับ	-	-
เช่นบ้านพักการแนะแนวทางที่ความเป็นอยู่	-	-
การช่วยเหลือที่ดินอยู่	ค่าจ้างขั้นต่ำ ๑ – ๒๐ ปี และเงินเดือน ๑๐๐,๐๐๐ – ๑,๐๐๐,๐๐๐ บาท (เงินเดือน ๑,๑๐๐ วันทำงาน ให้จ่าย ๑,๑๑๑)	-
เช่น บ้านพัก ๑๐๐๐ ที่ปฏิบัติงานที่ชลบุรี	ค่าจ้างขั้นต่ำ ๑ – ๒๐ ปี และเงินเดือน ๕๐๐,๐๐๐ – ๑,๕๐๐,๐๐๐ บาท (เงินเดือน ๑,๕๐๐ (๑) ให้จ่าย ๑,๑๑๑ วันทำงาน)	ค่าจ้างขั้นต่ำ ๑๐ ปี และเงินเดือนไม่เกิน ๑,๐๐๐,๐๐๐ บาท (มาตรา ๑๑๑๑ วรรค ๑)
การที่ดินของการที่ดินของ	ค่าจ้างขั้นต่ำ ๑ – ๒๐ ปี และเงินเดือน ๑๐๐,๐๐๐ – ๑,๐๐๐,๐๐๐ บาท (เงินเดือน ๑,๕๐๐ (๑) ให้จ่าย ๑,๑๑๑ วันทำงาน)	ค่าจ้างขั้นต่ำ ๑๐ ปี และเงินเดือนไม่เกิน ๑๐๐,๐๐๐ บาท (มาตรา ๑๑๑๑ วรรค ๑)
เช่น บ้านพัก ๑๐๐๐ ที่ปฏิบัติงานที่ ที่ดินการดูแล	ค่าจ้างขั้นต่ำ ๑๐ ปี หรือเงินเดือนไม่เกิน ๑๐,๐๐๐ บาท หรือที่ดินที่ดินเกิน (เงินเดือน ๑,๕๐๐ (๑) ให้จ่าย ๑,๑๑๑ วันทำงาน)	ค่าจ้างขั้นต่ำ ๑๐ ปี หรือเงินเดือนไม่เกิน ๑๐,๐๐๐ บาท หรือที่ดินที่ดินเกิน (มาตรา ๑๑๑๑ วรรค ๑)
การที่ดินของการที่ดินของการดูแล	ค่าจ้างขั้นต่ำ ๑๐ ปี หรือเงินเดือนไม่เกิน ๑๐,๐๐๐ บาท หรือที่ดินที่ดินเกิน (เงินเดือน ๑,๕๐๐ (๑) ให้จ่าย ๑,๑๑๑ วันทำงาน)	ค่าจ้างขั้นต่ำ ๑๐ ปี หรือเงินเดือนไม่เกิน ๑๐,๐๐๐ บาท หรือที่ดินที่ดินเกิน (มาตรา ๑๑๑๑ วรรค ๑)
เช่น การ บ้านพัก ๑๐๐๐ ที่ปฏิบัติงานการที่ที่ดินที่ดินเกินเงินเดือน ที่ดูแลที่ดินเกินเงินเดือนที่	ค่าจ้างขั้นต่ำ ๑๐ ปี หรือเงินเดือนไม่เกิน ๑๐,๐๐๐ บาท หรือที่ดินที่ดินเกิน (เงินเดือน ๑,๕๐๐ ให้จ่าย ๑,๑๑๑)	-

ข้อบกพร่องที่พบ	ข้อความที่ควรใช้ในกฎกระทรวงที่ออกตาม พ.ร.บ. ป้องกันและปราบปรามการค้าประเวณี (amobarbital), บีเวอราลิเดาะ (butalidotal)	หมายเหตุ ราคาประมวลกฎหมายอาญามาตรา ๑๗๕ (ที่ดูแลความเหมาะสม)
มีการนำเข้าหรือส่งออกซึ่งวัตถุออกฤทธิ์ที่ใช้ในการผลิตยาเสพติดให้โทษ	ต้องรับโทษจำคุกตั้งแต่ ๑ – ๒๐ ปี และปรับตั้งแต่ ๑๐๐,๐๐๐ – ๑,๐๐๐,๐๐๐ บาท (ก)ปีที่ ๑,๕๐๐ (๒) ให้ใช้ ๑,๕๐๐ วรรคหนึ่ง	-
ขายซึ่งวัตถุออกฤทธิ์ที่ใช้ในการผลิตยาเสพติดให้โทษ	ต้องรับโทษจำคุกไม่เกิน ๑๐ ปี และปรับไม่เกิน ๕๐,๐๐๐ – ๕๐๐,๐๐๐ บาท (ก)ปีที่ ๑,๕๐๐ (๒) ให้ใช้ ๑,๕๐๐ วรรคสอง	-
ขายซึ่งวัตถุออกฤทธิ์ตั้งแต่ ๑๐๐ เม็ดขึ้นไป	ต้องรับโทษจำคุกไม่เกิน ๑๐ ปี และปรับไม่เกิน ๕๐,๐๐๐ บาท (ก)ปีที่ ๑,๕๐๐ (๒) ให้ใช้ ๑,๕๐๐ วรรคสาม	ต้องรับโทษจำคุกไม่เกิน ๑๐ ปี หรือปรับไม่เกิน ๒๐,๐๐๐ บาท หรือทั้งจำทั้งปรับ (มาตรา ๑๐๐ วรรค ๑ (๒)
ไม่มีข้อกำหนดให้ผู้ที่ถูกจับกุมวิ่งหนีให้การสืบสวนสอบสวนเจ้าพนักงานได้ตรวจค้นเคหสถานได้	-	-
ขายซึ่งวัตถุออกฤทธิ์ตั้งแต่ ๑ เม็ดขึ้นไปเพื่อการใช้วัตถุออกฤทธิ์และสารควบคุมในทางเสพติดให้โทษ ตามที่กฎหมายบัญญัติและตามที่กฎกระทรวงกำหนด	ต้องรับโทษจำคุกตั้งแต่ ๑ – ๕ ปี ปรับตั้งแต่ ๑๐,๐๐๐ – ๑๐๐,๐๐๐ บาท หรือทั้งจำทั้งปรับ (ก)ปีที่ ๑,๕๐๐ ให้ใช้ ๑,๕๐๐	-
ปลูกกัญชาในที่ส่วนบุคคล	ต้องรับโทษจำคุกตั้งแต่ ๑ – ๑๐ ปี และปรับตั้งแต่ ๑๐๐,๐๐๐ – ๑,๐๐๐,๐๐๐ บาท (ก)ปีที่ ๑,๕๐๐ วรรคหนึ่ง ให้ใช้ ๑,๕๐๐ วรรคหนึ่ง	-
ครอบครองซึ่งวัตถุออกฤทธิ์ในครอบครองในที่สาธารณะ	ต้องรับโทษจำคุกไม่เกิน ๑ ปี หรือปรับไม่เกิน ๑๐,๐๐๐ บาท หรือทั้งจำทั้งปรับ (ก)ปีที่ ๑,๕๐๐ วรรคหนึ่ง ให้ใช้ ๑,๕๐๐ วรรคสอง	-
ผู้ใดมีสารเสพติดให้โทษไว้ในครอบครองตามมาตรา ๑๐๐ มาตรา ๑๐๐ (๑) มาตรา ๑๐๐ (๒) มาตรา ๑๐๐ (๓) มาตรา ๑๐๐ ซึ่งเป็นการกระทำผิดในเขตชุมชนตั้งแต่ ๑๐๐ กรัมขึ้นไป	ปรับไม่เกิน ๕๐๐,๐๐๐ บาท เป็นเงินที่ใช้ในการซื้อสารเสพติดให้โทษที่ตกเป็นของกลางในคดีนี้ (ก)ปีที่ ๑,๕๐๐	-

ข้อความรูปแบบการแจ้งเตือน	ตัวอย่างข้อความที่ระบุลงในฉลากหรือเอกสารกำกับ (เช่น อินโนเบ็นโทไบ (cimobenbtal), บิวตาเบ็นโทน (butabnta))	หมายเหตุ การใช้ตรวจสารกูเพมาตอาเลอเมิด (ที่อยู่ระหว่างการพิจารณา)
เกิดปัญหาด้านการใช้งานและความปลอดภัยที่เกี่ยวข้องกับการใช้งาน เช่น ความไม่ปลอดภัยในการใช้งาน หรือ ด้าน เช่นเดียวกับ ที่เกิดขึ้นเมื่อการใช้งานเครื่องมือแพทย์ ความไม่น่าเชื่อถือ หรือ ความผิดปกติในการใช้งานเครื่องมือแพทย์	ไม่พบปัญหาที่ระดับ ๑๐,๐๐๐ – ๕๐,๐๐๐ บาท (ค่าปรับ ๑,๐๐๐ ถึง ๑,๐๐๐)	-
เกิด	-	-
ผู้ผลิต ตัวแทน ผู้จัดจำหน่าย ให้คุณภาพของเครื่องมือแพทย์	ต้องอยู่ในช่วง ๑ – ๕ ปี ปรับที่ระดับ ๑๐,๐๐๐ – ๑๐๐,๐๐๐ บาท หรือที่ต่ำกว่าที่ระบุ (ค่าปรับ ๑,๐๐๐ ถึงสามพัน ถึง ๑,๐๐๐ ถึงสามพัน)	-
ผู้ผลิต ตัวแทน ผู้จัดจำหน่าย ให้คุณภาพของเครื่องมือแพทย์ ผู้ที่ผู้ใช้ผู้ป่วยแพทย์ ในระดับการกระทำ ให้ข้อมูลของผู้ป่วยที่ใช้งาน	ต้องอยู่ในช่วง ๑ – ๑๐ ปี และ ปรับที่ระดับ ๑๐๐,๐๐๐ – ๑,๐๐๐,๐๐๐ บาท (ค่าปรับ ๑,๐๐๐ ถึงสามพัน ถึง ๑,๐๐๐ ถึงสามพัน)	-
ผู้ผลิต ตัวแทน ผู้จัดจำหน่าย ให้คุณภาพของเครื่องมือแพทย์ ผู้ที่ผู้ใช้ผู้ป่วยแพทย์ ในระดับการกระทำที่ก่อ หนึ่งที่ต้องมีการแจ้ง ในกรณีที่ไม่มีการ ที่ต้องมีใช้ผู้ป่วยทำเพื่อ การตรวจ ที่ต้องมีการแจ้งเตือน ในการใช้งานตามปกติ	ต้องอยู่ในช่วง ๑๐ ปี – ๑๕๐๐ ปีขึ้นไป และปรับที่ระดับ ๑๐๐,๐๐๐ – ๕,๐๐๐,๐๐๐ บาท (ค่าปรับ ๑,๐๐๐ ถึงสามพัน ถึง ๑,๐๐๐ ถึงสามพัน)	-

ข้อมูลพื้นฐานความผิด	อัตราโทษที่ศาลจะลงแก่ผู้กระทำผิดในประเทศ ฯ (เช่น ยึดใบอนุญาตขับขี่ (suspension), จำคุก (imprisonment))	หมายเหตุ รายละเอียดกฎหมายอาญาและที่ (เพื่อดูรายละเอียดการพิจารณา)
เมื่อ บริษัท ส่งออก	ต้องถูกปรับ ๑ – ๑๐ ปี และจะปรับไม่น้อย ๑๐๐,๐๐๐ – ๑,๐๐๐,๐๐๐ บาท (ปรับ ๑,๐๐๐ วันหากปรับ ไม่ต่ำ ๑,๐๐๐ วันหากปรับ)	-
เมื่อ บริษัท ส่งออก ที่ผลิตภาพถ่ายต่ำ เดือนราย	ต้องถูกปรับ ๑ – ๑๐ ปี และจะปรับไม่น้อย ๑๐๐,๐๐๐ – ๑,๕๐๐,๐๐๐ บาท (ปรับ ๑,๐๐๐ วันหากปรับ ไม่ต่ำ ๑,๐๐๐ วันหากปรับ)	-
เมื่อมีการแจ้งเตือนการ ที่ความผิดรายใหญ่ ปรับเงินเพิ่มเติม ตามระยะเวลาที่ถูกต้อง ตามที่กำหนดไว้ ถูกกลงพระราชบัญญัติ ที่เป็นข้อมูลการผลิต บริษัท ที่ส่งออก เดือนราย	-	-
เมื่อมีการแจ้งเตือน ที่ความผิดรายใหญ่	-	-
ความผิดไม่ได้รับ ยกเว้น	ต้องถูกปรับ ๑ – ๑๐ ปี และจะปรับไม่น้อย ๑๐๐,๐๐๐ – ๑,๐๐๐,๐๐๐ บาท (ปรับ ๑,๐๐๐ วันหากปรับ ไม่ต่ำ ๑,๐๐๐)	-
เมื่อ บริษัท ส่งออก ที่ผลิตผลิตภาพถ่ายต่ำ	ต้องถูกปรับ ๑ – ๑๐ ปี และจะปรับไม่น้อย ๕๐๐,๐๐๐ – ๑,๕๐๐,๐๐๐ บาท (ปรับ ๑,๕๐๐ วันหากปรับ ไม่ต่ำ ๑,๐๐๐ วันหากปรับ)	ต้องถูกปรับ ๑๐ ปี และจะปรับไม่น้อย ๑,๐๐๐,๐๐๐ บาท (มาตรา ๑๐๐๑ ๑๐๐๑ ๑)
ความผิดผลิตภาพถ่ายต่ำ	ต้องถูกปรับ ๑ – ๑๐ ปี และจะปรับไม่น้อย ๑๐๐,๐๐๐ – ๑,๐๐๐,๐๐๐ บาท (ปรับ ๑,๕๐๐ วันหากปรับ ไม่ต่ำ ๑,๐๐๐ วันหากปรับ)	ต้องถูกปรับไม่เกิน ๑๐ ปี และจะปรับไม่เกิน ๑๐๐,๐๐๐ บาท (มาตรา ๑๐๐๑ ๑๐๐๑ ๑)
เมื่อ บริษัท ส่งออก ที่ผลิตผลิตภาพถ่ายต่ำ ปริมาณมาก	ต้องถูกปรับไม่เกิน ๑๐ ปี หรือจะปรับไม่เกิน ๑๐๐,๐๐๐ บาท หรือทั้งจำทั้งปรับ (ปรับ ๑,๕๐๐ วันหากปรับ ไม่ต่ำ ๑,๐๐๐ วันหากปรับ)	ต้องถูกปรับไม่เกิน ๑๐ ปี หรือจะปรับไม่เกิน ๑๐๐,๐๐๐ บาท หรือทั้งจำทั้งปรับ (มาตรา ๑๐๐๑ ๑๐๐๑ ๑)
ความผิดผลิตภาพถ่ายต่ำ ปริมาณมาก	ต้องถูกปรับไม่เกิน ๑๐ ปี หรือจะปรับไม่เกิน ๑๐๐,๐๐๐ บาท หรือทั้งจำทั้งปรับ (ปรับ ๑,๕๐๐ วันหากปรับ ไม่ต่ำ ๑,๐๐๐ วันหากปรับ)	ต้องถูกปรับไม่เกิน ๑๐ ปี หรือจะปรับไม่เกิน ๑๐๐,๐๐๐ บาท หรือทั้งจำทั้งปรับ (มาตรา ๑๐๐๑ ๑๐๐๑ ๑)
เมื่อ ราย บริษัท ส่งออก ที่ผลิตผลิตภาพถ่ายต่ำ ที่ถือครองพื้นที่ของ ปัญหาที่ยัง แก้ไขไม่ได้ในพื้นที่	ต้องถูกปรับไม่เกิน ๑๐ ปี หรือจะปรับไม่เกิน ๑๐๐,๐๐๐ บาท หรือทั้งจำทั้งปรับ (ปรับ ๑,๕๐๐ วันหากปรับ ไม่ต่ำ ๑,๐๐๐)	-

ข้อความฐานความผิด	อัตราโทษ/ปริมาณยาเสพติดที่ไม่ถึงเกณฑ์ ≤ (เช่น ยิ่งโทษจำคุกสูงสุด (all-or-nothing), จำคุกตลอดชีวิต (partition))	หมายเหตุ ความเชื่อมโยงฐานความผิดอื่นและสถิติ (ที่อยู่ระหว่างการพิจารณา)
มาตรา ๑๑ วรรคหนึ่ง ประมวลกฎหมายอาญา ที่เกี่ยวข้องกับการกระทำ ที่เป็นเหตุให้เกิดอันตรายแก่ชีวิตผู้อื่น	ต้องรับโทษ ๑ – ๑๐ ปี และปรับตั้งแต่ ๑๐๐,๐๐๐ – ๑,๐๐๐,๐๐๐ บาท (ปรับ ๑.๕๐ (๑) ให้ใช้ ๑.๑๐๐ วรรคหนึ่ง)	-
มาตรา ๑๑ วรรคสาม ประมวลกฎหมายอาญา ที่เกี่ยวข้องกับการกระทำ ที่เป็นเหตุให้เกิดอันตรายแก่ชีวิตผู้อื่น	ต้องรับโทษจำคุก ๑๐ ปีขึ้นไป – ๒๐ ปี และปรับไม่เกิน ๕๐,๐๐๐ – ๕๐๐,๐๐๐ บาท (ปรับ ๑.๕๐ (๒) ให้ใช้ ๑.๑๐๐ วรรคสอง)	-
มาตรา ๑๑๑ ประมวลกฎหมายอาญา	ต้องรับโทษจำคุก ๑ ปี หรือปรับไม่เกิน ๒๐,๐๐๐ บาท หรือทั้งจำทั้งปรับ (ปรับ ๑.๕๐ (๓) ให้ใช้ ๑.๑๐๐ วรรคสอง)	ต้องรับโทษจำคุก ๑ ปี หรือปรับไม่เกิน ๒๐,๐๐๐ บาท หรือทั้งจำทั้งปรับ (มาตรา ๑๑๐ วรรคสาม)
ไม่มีฐานความผิดที่ (ประมวลกฎหมายวิธีพิจารณาความอาญา ม. ๑๗๖ หรือไม่ปรากฏ) (ที่เป็นฐานความผิดที่ต้องเพิ่มเติมเข้าไปทำ	-	-
มาตรา ๑๑๒ ประมวลกฎหมายอาญา ๑ ปีขึ้นไปแต่ไม่ถึงเกณฑ์ ≤ ที่ต้องรับโทษจำคุกตั้งแต่ ๑๐ ปีขึ้นไปหรือจำคุกตลอดชีวิต (ใช้ในกรณีที่ต้องการให้เห็นถึงจุดตัดว่าเพียงพอหรือไม่	ต้องรับโทษ ๑ – ๑๐ ปี หรือปรับตั้งแต่ ๑๐๐,๐๐๐ – ๑๐๐,๐๐๐ บาท หรือทั้งจำทั้งปรับ (ปรับ ๑.๕๐ ให้ใช้ ๑.๑๐๐)	-
ฐานความผิดที่ไม่ถึงเกณฑ์ ≤ ที่ต้องรับโทษจำคุกตั้งแต่ ๑๐ ปีขึ้นไปหรือจำคุกตลอดชีวิต ไม่ปรากฏในฐานความผิดที่ต้องเพิ่มเติมเข้าไปทำ	ต้องรับโทษ ๑ – ๑๐ ปี และปรับตั้งแต่ ๑๐๐,๐๐๐ – ๑,๐๐๐,๐๐๐ บาท (ปรับ ๑.๕๐ วรรคหนึ่ง ให้ใช้ ๑.๑๐๐ วรรคหนึ่ง)	-
ฐานความผิดที่ไม่ถึงเกณฑ์ ≤ ที่ต้องรับโทษจำคุกตั้งแต่ ๑๐ ปีขึ้นไปหรือจำคุกตลอดชีวิต ไม่ปรากฏในฐานความผิด	ต้องรับโทษ ๑ ปี หรือปรับไม่เกิน ๒๐,๐๐๐ บาท หรือทั้งจำทั้งปรับ (ปรับ ๑.๕๐ วรรคหนึ่ง ให้ใช้ ๑.๑๐๐ วรรคสอง)	-
(ที่ระบุฐานความผิด มาตรา ๑๐ มาตรา ๑๐ มาตรา ๑๐๑ (๑) มาตรา ๑๐๑ ตรี (๑) มาตรา ๑๐๑ ตรี ซึ่งเป็นการกระทำเพื่อเป็นฐานความผิดที่ต้องเพิ่มเติมเข้าไปทำ ไม่ปรากฏในฐานความผิด	ปรับตั้งแต่ ๕๐๐,๐๐๐ บาท ขึ้นไปหรือปรับตั้งแต่ฐานความผิดที่ต้องเพิ่มเติมเข้าไปทำ (ให้ใช้ ๑.๑๐๐)	-

ข้อมูลมูลนิธิ	อัตราโทษที่ผู้กระทำผิดได้รับตามพ.ร.บ. ๔ (๒๕๕๙ อัตราโทษทางอาญา (criminal penalties), ทางแพ่ง (civil penalties)	หมายเหตุ ข้อมูลเพิ่มเติมที่ผู้ยื่นคำขอต้องเพิ่ม (ที่ต้องชี้แจงว่าเกี่ยวข้องอย่างไร)
เป็นเจ้าของกรรมสิทธิ์ ทุนทรัพย์ และความเป็นเจ้าของ ผู้เป็นเจ้าของลิขสิทธิ์ หรือ ผู้ทำงานสร้างสรรค์ เกี่ยวข้องกับความคิดสร้างสรรค์ ความคิดริเริ่ม ความมีเอกลักษณ์ หรือ ความพิเศษ เกี่ยวกับงานสร้างสรรค์	ไม่ทราบตัวเลขแน่ชัด ๑๐,๐๐๐ – ๕๐,๐๐๐ บาท (ค่าปรับ ๑,๐๐๐ ถึงไม่เกิน ๕,๐๐๐)	-
เอกชน	-	-
ผู้ก่อตั้ง ดำเนิน ดูแล ควบคุม ให้คุณประโยชน์แก่ ผู้ใดผู้หนึ่งเป็นพิเศษ	จำคุกตั้งแต่ ๑ – ๕ ปี หรือ ปรับตั้งแต่ ๑๐,๐๐๐ – ๑๐๐,๐๐๐ บาท (หรือทั้งจำทั้งปรับ) (ค่าปรับ ๑,๐๐๐ ถึงไม่เกิน ๕,๐๐๐)	-
ผู้ก่อตั้ง ดำเนิน ดูแล ควบคุม ให้คุณประโยชน์แก่ ผู้ใดผู้หนึ่งเป็นพิเศษ โดยเป็นการกระทำได้สำเร็จเพื่อตนเอง ได้ผลประโยชน์	จำคุกตั้งแต่ ๑ – ๑๐ ปี และ ปรับตั้งแต่ ๑๐๐,๐๐๐ – ๑,๐๐๐,๐๐๐ บาท (ค่าปรับ ๑,๐๐๐ ถึงไม่เกิน ๕,๐๐๐)	-
ผู้ก่อตั้ง ดำเนิน ดูแล ควบคุม ให้คุณประโยชน์แก่ ผู้ใดผู้หนึ่งเป็นพิเศษ โดยเป็นการกระทำต่อผู้ใดผู้หนึ่งโดยเจตนาทำให้ผู้ถูกกระทำได้รับความเสียหายต่อชีวิต ร่างกาย หรือเสรีภาพ ได้ผลประโยชน์ทางการค้า ทางธุรกิจ ทางทรัพย์สิน ทางธุรกิจ จำคุกตั้งแต่ ๑ ปี – ๑๐๐๐ปีขึ้นไป และปรับตั้งแต่ ๑๐๐,๐๐๐ – ๕,๐๐๐,๐๐๐ บาท (ค่าปรับ ๑,๐๐๐ ถึงไม่เกิน ๕,๐๐๐)	จำคุกตั้งแต่ ๑ ปี – ๑๐๐๐ปีขึ้นไป และปรับตั้งแต่ ๑๐๐,๐๐๐ – ๕,๐๐๐,๐๐๐ บาท (ค่าปรับ ๑,๐๐๐ ถึงไม่เกิน ๕,๐๐๐)	-

ผนวก 4.

ตาราง ข้อหา ฐานความผิด อัตราโทษ ตาม พ.ร.ก.ป้องกันการใช้สถานบริการ พ.ศ.[illegible]

ข้อหา/ฐานความผิด	อัตราโทษ	หมายเหตุ การปรับบทความผิดฐานความผิด (ที่อยู่ระหว่างการพิจารณา)
• เปิด ดำเนินการสถานบริการ	จำคุกไม่เกิน [illegible] ปี หรือปรับไม่เกิน [illegible] บาท หรือทั้งจำทั้งปรับ (มาตรา [illegible])	จำคุกไม่เกิน [illegible] ปี หรือปรับไม่เกิน [illegible] บาท หรือทั้งจำทั้งปรับ (มาตรา [illegible])
• ดำเนินการสถานบริการ	จำคุกไม่เกิน [illegible] ปี หรือปรับไม่เกิน [illegible] บาท หรือทั้งจำทั้งปรับ (มาตรา [illegible])	จำคุกไม่เกิน [illegible] ปี หรือปรับไม่เกิน [illegible] บาท หรือทั้งจำทั้งปรับ (มาตรา [illegible])
• ประกอบการสถานบริการ/ผู้ใดควบคุมดูแลการ [illegible] ในที่ใดๆ ก็ดี	จำคุกไม่เกิน [illegible] ปี หรือ ปรับไม่เกิน [illegible],000 บาท หรือทั้งจำทั้งปรับ (มาตรา [illegible])	จำคุกไม่เกิน [illegible] ปี หรือ ปรับไม่เกิน [illegible],000 บาท หรือทั้งจำทั้งปรับ (มาตรา [illegible])
• จาง จ้างการสถานบริการให้แก่ผู้ใด สถานบริการ	จำคุกไม่เกิน [illegible] ปี หรือ ปรับไม่เกิน [illegible],000 บาท หรือทั้งจำทั้งปรับ (มาตรา [illegible])	จำคุกไม่เกิน [illegible] ปี หรือ ปรับไม่เกิน [illegible],000 บาท หรือทั้งจำทั้งปรับ (มาตรา [illegible])
• ใช้สถานบริการเพื่อประโยชน์ความสัมพันธ์ทางเพศ หรือชู้สาว การรู้ได้ ชุบ ให้บุคคลใช้บริการสถานบริการ	จำคุกไม่เกิน [illegible] ปี หรือ ปรับไม่เกิน [illegible],000 บาท หรือทั้งจำทั้งปรับ (มาตรา [illegible])	จำคุกไม่เกิน [illegible] ปี หรือปรับไม่เกิน [illegible],000 บาท หรือทั้งจำทั้งปรับ (มาตรา [illegible])

ผนวก ข.

ตารางเปรียบเทียบฐานความผิดและบทกำหนดโทษตาม พ.ร.บ. มาตรการในการปราบปรามผู้กระทำความผิดเกี่ยวกับยานยนต์ พ.ศ.๒๕๒๒

ข้อความฐานความผิด	อัตราโทษ	หมายเหตุ ข้อประมวลกฎหมายอาญาผิด (ที่อยู่ระหว่างการพิจารณา)
กระทำความผิดอย่างใดอย่างหนึ่ง ตามมาตรา ๖ (๑) – (๖)	ที่อยู่ระหว่างการพิจารณาเกี่ยวกับตัวการ (มาตรา ๖)	ผู้ใดกระทำความผิดอย่างใดอย่างหนึ่ง ตามมาตรา ๑๑๑ (๑) – (๖) ที่อยู่ระหว่างการพิจารณาเกี่ยวกับตัวการ (มาตรา ๑๑๑)
กระทำการอย่างใดเป็นประโยชน์แก่ความผิด	ที่อยู่ระหว่างการพิจารณาที่กำหนดให้ตัวการต้องรับความผิดเช่นเดียวกับผู้กระทำความผิดด้วยนั้น (มาตรา ๗)	ที่อยู่ระหว่างการพิจารณาที่กำหนดให้ตัวการต้องรับความผิดเช่นเดียวกับผู้กระทำความผิดด้วยนั้น (มาตรา ๑๑๑)
ตกลงไปยังการกระทำเป็นเหตุ ๑ คนขึ้นไป	ต้องรับผิดชอบเพื่อค่าเสียหายไม่เกิน ๕๐,๐๐๐ บาท เพื่อใช้ค่าเสียหาย (มาตรา ๑๑)	ต้องรับผิดชอบเพื่อค่าเสียหายไม่เกิน ๕๐,๐๐๐ บาท เพื่อใช้ค่าเสียหาย (มาตรา ๑๑๑)
กระทำผิดในลักษณะที่ระบุไว้ในมาตรา ๑๑ และมาตรา ๑๑ ที่ได้ว่าจ้างเป็นเจ้าหน้าที่ของรัฐ ทำงานความเสี่ยงเป็นหน้าที่ของรัฐ ทำงานสาธารณะ หรือทำงานของรัฐ หรือเป็นงานที่รัฐวิสาหกิจ	ที่อยู่ระหว่างการพิจารณาที่กำหนดให้ต้องรับผิดชอบเพิ่มขึ้นอีกกึ่งหนึ่ง (มาตรา ๑๑)	ที่อยู่ระหว่างการพิจารณาที่กำหนดให้ต้องรับผิดชอบเพิ่มขึ้นอีกกึ่งหนึ่ง (มาตรา ๑๑๑)

ผนวก ข.
รายชื่อกฎหมายที่เกี่ยวข้องในการสอบสวนคดีอาญาลหุโทษ

กฎหมาย, กฎกระทรวง, ระเบียบ, คำสั่ง และคำสั่ง ชอท. ที่เกี่ยวข้องในการทำสำนวนคดีอาญาลหุโทษ ที่เป็นการดำเนินการจากประมวลกฎหมายอาญา และประมวลกฎหมายวิธีพิจารณาความอาญา ดังนี้

กฎหมายที่กำหนดอำนาจหน้าที่ของตัวหน้าที่ในการปฏิบัติงานสืบสวนคดี

- พ.ร.บ.ป้องกันและปราบปรามยาเสพติด พ.ศ.๒๕๕๑
- พ.ร.บ.วิธีพิจารณาคดียาเสพติด พ.ศ.๒๕๕๖

กฎหมายที่เป็นตัวอาวุธสืบสวนคดีแต่ละกลุ่ม

- พ.ร.บ.ยาเสพติดให้โทษ พ.ศ.๒๕๑๖, ฉบับที่ ๒ พ.ศ.๒๕๓๐, ฉบับที่ ๔ พ.ศ.๒๕๕๑
- พ.ร.บ.วัตถุที่ออกฤทธิ์ต่อจิตและประสาท พ.ศ.๒๕๕๕
- พ.ร.ก.ป้องกันและการใช้สารระเหย พ.ศ.๒๕๓๓
- พ.ร.บ.ควบคุมไม้หวงห้าม พ.ศ.๒๐๐๗

กฎหมายที่เป็นมาตรการเฉพาะเรื่อง

- พ.ร.บ.มาตรการในการปราบปรามผู้กระทำความผิดเกี่ยวกับยาเสพติด พ.ศ.๒๕๕๔
- พ.ร.บ.ทรัพย์สินของผู้กระทำผิดยาเสพติด พ.ศ.๒๕๕๕
- พ.ร.บ.ชนิดทางยา พ.ศ.๒๕๕๑
- พ.ร.บ.สารเสพติด พ.ศ.๒๕๕๑
- พ.ร.บ.ให้อำนาจทหารเข้าปราบปรามการกระทำผิดบางอย่างทางทะเล พ.ศ.๒๔๓๐ (ฉบับที่ ๔) พ.ศ.๒๕๕๔ ประกาศในราชกิจจานุเบกษา เล่ม ๒๐๔ ตอน ๒๒๐ (ฉบับพิเศษ) ลงวันที่ ๒๑ ธันวาคม ๒๕๕๔
- พ.ร.บ.ป้องกันและปราบปรามการฟอกเงิน พ.ศ.๒๕๕๑
- พ.ร.บ.ความช่วยเหลือระหว่างประเทศในเรื่องทางอาญา พ.ศ.๒๕๕๕, (ฉบับที่ ๒) พ.ศ.๒๕๕๖
- พ.ร.บ.ป้องกันและปราบปรามการมีความรวม ในองค์กรอาชญากรรมข้ามชาติ พ.ศ.๒๕๕๖

(ในส่วนของกฎกระทรวง, ระเบียบ, คำสั่ง และประกาศที่เกี่ยวข้อง จะให้ไปศึกษาจากท้ายของกฎหมายในแต่ละฉบับ)

ผนวก ข.

กฎหมาย ระเบียบ คำสั่ง และแนวทางในการเบิกจ่ายเงิน

ที่เกี่ยวข้องกับพนักงานสอบสวน

หรือที่พนักงานสอบสวนเบิกจ่ายได้

รายชื่อคณะทำงาน คู่มือการสอบสวนคดีความผิดเกี่ยวกับยาเสพติด

คณะทำงานส่วนบังคับบัญชา

๑.	พล.ต.อ.ชนะวิทย์	วัฒนวรางกูร	รอง ผบ.ตร.	ที่ปรึกษาคณะทำงาน
๒.	พล.ต.ท.จรว	ธีรศิลาโรจน์	ผู้ช่วย ผบ.ตร.	รองที่ปรึกษาคณะทำงาน
๓.	พล.ต.ท.ณรงค์	[illegible]	ผบช.ปส.	ผู้ช่วยที่ปรึกษาคณะทำงาน
๔.	พล.ต.ท.นิรันดร	[illegible]	ผบช.ภ.๑	ผู้ช่วยที่ปรึกษาคณะทำงาน
๕.	พล.ต.ท.สุวรรณ์	[illegible]	ผบช.ภ.๒	ผู้ช่วยที่ปรึกษาคณะทำงาน
๖.	พล.ต.ต.[illegible]	[illegible]	รอง ผบช.ภ.๑	ผู้ช่วยที่ปรึกษาคณะทำงาน
๗.	พล.ต.ต.[illegible]	[illegible]	รอง ผบช.ภ.๒	ผู้ช่วยที่ปรึกษาคณะทำงาน
๘.	พล.ต.ต.[illegible]	[illegible]	ผบก.ปทส.	ผู้ช่วยที่ปรึกษาคณะทำงาน

คณะทำงานค้นหาจับกุมเชิงรุก

๑.	พล.ต.ท.[illegible]	[illegible]	รอง ผบช.ปส.	ที่ปรึกษาคณะทำงาน
๒.	พล.ต.ท.[illegible]	[illegible]	ผบก.ยก.บช.ปส.	รองที่ปรึกษาคณะทำงาน
๓.	พ.ต.อ.[illegible]	[illegible]	รอง ผบก.ปส.๑	คณะทำงาน
๔.	พ.ต.อ.[illegible]	[illegible]	รอง ผบก.ปส.๒	คณะทำงาน
๕.	พ.ต.อ.[illegible]	[illegible]	รอง ผบก.ปส.๓	คณะทำงาน
๖.	พ.ต.อ.[illegible]	[illegible]	รอง ผบก.ปส.๔	คณะทำงาน
๗.	พ.ต.อ.[illegible]	[illegible]	ผกก.(สอบสวน) กลุ่มงานสอบสวน ผบก.ปส.๑	คณะทำงาน
๘.	พ.ต.อ.[illegible]	[illegible]	ผกก.(สอบสวน) กลุ่มงานสอบสวน ผบก.ปส.๒	คณะทำงาน
๙.	พ.ต.อ.[illegible]	[illegible]	ผกก.(สอบสวน) กลุ่มงานสอบสวน ผบก.ปส.๓	คณะทำงาน
๑๐.	พ.ต.อ.[illegible]	[illegible]	ผกก.(สอบสวน) กลุ่มงานสอบสวน ผบก.ปส.๔	คณะทำงาน
๑๑.	พ.ต.อ.[illegible]	[illegible]	ผกก.(สอบสวน) กลุ่มงานสอบสวน ผบก.ปส.๕	คณะทำงาน
๑๒.	พ.ต.อ.[illegible]	[illegible]	ผกก.(สอบสวน) กลุ่มงานสอบสวน ผบก.ปส.๖	คณะทำงาน
๑๓.	พ.ต.อ.[illegible]	[illegible]	ผกก.(สอบสวน) กลุ่มงานสอบสวน ผบก.ปส.๗	คณะทำงาน
๑๔.	พ.ต.อ.[illegible]	[illegible]	ผกก.ฝ่ายยุทธศาสตร์และข่าวกรอง บก.ยก.บช.ปส.	คณะทำงาน
๑๕.	พ.ต.อ.[illegible]	[illegible]	ผกก.ฝ่ายกฎหมายและวิจัย บก.ยก.บช.ปส.	คณะทำงาน

๑๗.	ร.ต.ท.ชัยพร	ชื่นพรชัยดี	รอง ผกก.สำนักกฎหมายและวินัย บก.ตชด.ปส.	คณะทำงาน
๑๘.	ร.ต.ท.วาสิทธิ์	ศุภาวิชัย	รอง ผกก.(สอบสวน) กลุ่มงานสอบสวนความฯ บก.ปส.๑	คณะทำงาน
๑๙.	ร.ต.ท.ทญิ๋ง กมลลักษณ์	บวรศุภมงคลชัย	สว.(สอบสวน) กลุ่มงานสอบสวนความฯ บก.ปส.๑	คณะทำงาน
๒๐.	ร.ต.ท.ทศพล	สดาศุภณัฐ	สว.(สอบสวน) กลุ่มงานสอบสวนความฯ บก.ปส.๒	คณะทำงาน
๒๑.	ร.ต.อ.ปรีชา	ศรีอาภาจ	รอง สว.(สอบสวน) กลุ่มงานสอบสวนความฯ บก.ปส.๒	คณะทำงาน
๒๒.	ร.ต.อ.ศุภณ	ทวนไชย	รอง สว.สำนักกฎหมายและวินัย บก.ตชด.ปส.	คณะทำงาน

คณะทำงานส่วนตรวจทาน

๑.	รศ.ท.ศ.ดร.ศรัณ	ธรรมดามาลีกาญ์	อาจารย์ (สายสี) กลุ่มงานคณาจารย์ คณะสิทธิราชศาสตร์ จรนรค.	คณะทำงาน
๒.	รศ.ท.ศ.ดร.ปกรณ์	วสุธาวิน	อาจารย์ (สายสี) กลุ่มงานคณาจารย์ คณะสิทธิราชศาสตร์ จรนรค.	คณะทำงาน
๓.	ท.ศ.ดร.สมเกียรติ	ศิริพู	ผกก.กลุ่มงานตรวจสอบสำนวนคดี บก.ตศ.ภ.๑	คณะทำงาน
๔.	ท.ศ.ดร.นเรศ	สงวนศักดิ์	ผกก.กลุ่มงานตรวจสอบสำนวนคดี บก.ตศ.ภ.๒	คณะทำงาน
๕.	ท.ศ.ท.วิโรจน์	วิสิทธิพันธ์	อาจารย์ (สายผ) กลุ่มงานคณาจารย์ คณะสิทธิราชศาสตร์ จรนรค.	คณะทำงาน
๖.	ท.ศ.ท.ณัฐวุฒิ	ชิงบัวศรี	อาจารย์ (สายผ) กลุ่มงานคณาจารย์ คณะสิทธิราชศาสตร์ จรนรค.	คณะทำงาน
๗.	ร.ต.อ.ไพศิฐ	แก้วไพรพงษ์	อาจารย์ (สายผ) กลุ่มงานคณาจารย์ คณะสิทธิราชศาสตร์ จรนรค.	คณะทำงาน
๘.	ร.ต.อ.พรเทพ	เลี้ยงสุวรรณ	อาจารย์ (สายผ) กลุ่มงานคณาจารย์ คณะสิทธิราชศาสตร์ จรนรค.	คณะทำงาน
๙.	ร.ต.อ.ศิวกาล	ตีนวรพงศ์ทินธุ์	อาจารย์ (สายผ) กลุ่มงานคณาจารย์ คณะสิทธิราชศาสตร์ จรนรค.	คณะทำงาน

คู่มือพนักงานสอบสวน
ในรูปแบบอิเล็กทรอนิกส์ (E-Book)

คู่มือปฏิบัติงานสอบสวน
Police Investigation Manual

คู่มือการสอบสวน
คดีความผิดเกี่ยวกับการคุ้มครองผู้บริโภค

คู่มือการสอบสวน
คดีความผิดเกี่ยวกับทรัพยากรธรรมชาติและสิ่งแวดล้อม

คู่มือการสอบสวน
คดีความผิดเกี่ยวกับยาเสพติด

คู่มือการสอบสวน
คดีความผิดเกี่ยวกับอาชญากรรมทางเศรษฐกิจ

[illegible]